

เอกสารแนบ 5
แผนและผลการดำเนินงานด้านการฟื้นฟู
พื้นที่ทำเหมือง

รายงาน
แผนและผลการดำเนินงานด้านการฟื้นฟูพื้นที่ทำเหมือง

ของ

บริษัท เอส ซี จี 1995 จำกัด
ประธานบัตรที่ 30296/16101

ที่ตำบลท่าสะท้อน อำเภอพุนพิน จังหวัดสุราษฎร์ธานี

เสนอต่อ

- กรมอุตสาหกรรมพื้นฐานและการเหมืองแร่
- สำนักงานนโยบายและแผนทรัพยากรธรรมชาติและสิ่งแวดล้อม

รายงานแผนและผลการดำเนินงานด้านการฟื้นฟูพื้นที่ที่ทำเหมือง
เสนอต่อกรมอุตสาหกรรมพื้นฐานและการเหมืองแร่
และสำนักงานนโยบายและแผนทรัพยากรธรรมชาติและสิ่งแวดล้อม

การรายงานวันที่ 25 เดือน ธันวาคม พ.ศ. 2566

*เนื่องจากเป็นแผนงานต่อเนื่อง 3 ปี ดังนั้นข้อมูลยังคงเป็นแผนงานเดิมเมื่อปีก่อน

1. ข้อมูลประธานบัตร

ชื่อผู้ถือประธานบัตร บริษัท เอสซีจี 1995 จำกัด ชื่อผู้รับช่วงการทำเหมือง -

หมายเลขประธานบัตร 30296/16101

ที่ตั้งตำบล ท่าสะท้อน อำเภอ พุนพิน จังหวัด สุราษฎร์ธานี

ชนิดแร่ หินอุตสาหกรรมชนิดหินปูนเพื่ออุตสาหกรรมก่อสร้าง วิธีการทำเหมือง เหมืองทาบ

อายุประธานบัตร 10 ปี เริ่มตั้งแต่ 26 กันยายน 2557 วันสิ้นสุด 25 กันยายน 2567

เนื้อที่ประธานบัตรทั้งหมด 67-1-54 ไร่ โดยกรรมสิทธิ์ที่ดินมีดังนี้

() มีกรรมสิทธิ์ (ระบุประเภท เช่น โฉนด นส.3ก นส.3 ฯลฯ) ไร่

(/) ที่รัฐ (ป่าไม้ ตาม พ.ร.บ.ป่าไม้ พ.ศ.2484) 67-1-54 ไร่

() อื่นๆ (ระบุ) ไร่

2. ข้อมูลการทำเหมืองปัจจุบัน

สภาพปัจจุบัน (/) เปิดการทำเหมือง () หยุดการทำเหมือง

พื้นที่ที่ใช้ในการทำเหมืองและประกอบกิจกรรมเกี่ยวเนื่องทั้งหมดในปัจจุบัน 60 ไร่

จำนวนหน้าเหมือง/บ่อเหมืองปัจจุบัน 1 แห่ง

ขนาด (ระบุขนาดแต่ละแห่งตามลำดับ) 22 ไร่

พื้นที่เก็บกองเปลือกหินและเศษหิน 1 แห่ง (ในพื้นที่ประธานบัตรรวมแผนผังฯ)

ขนาด (ระบุขนาดแต่ละแห่งตามลำดับ) 8 ไร่

พื้นที่โรงแต่งแร่/สำนักงาน/บ้านพัก ฯลฯ รวม - ไร่

จำนวนชุมชนเมืองที่ไม่ใช่ทำเหมืองแล้ว - แห่ง ขนาด - ไร่ ลึก - เมตร

พื้นที่ที่ผ่านการทำเหมืองแล้ว - ไร่ พื้นที่ทำการฟื้นฟูแล้ว 4 ไร่

3. รูปแบบการใช้ประโยชน์ที่ดินภายหลังสิ้นสุดการทำเหมือง (พร้อมแนบแผนผังการทำเหมืองพื้นที่ในภาพรวม ซึ่งสอดคล้องกับแผนผังการทำเหมือง โดยเฉพาะครั้งแรกของการรายงาน และทุกครั้งที่มีการเปลี่ยนแปลงรูปแบบการใช้พื้นที่สุดท้าย)

(/) พัฒนาเป็นแหล่งน้ำสาธารณะ () พัฒนาเป็นทุ่งหญ้าสาธารณะ/ทุ่งหญ้าเลี้ยงสัตว์

() พัฒนาเป็นพื้นที่เกษตรกรรม () ปลูกสร้างสวนป่า

() อื่น ๆ (ระบุ)

4. ผลการดำเนินงานในช่วง 3 ปีที่ผ่านมา (พร้อมแนบแผนผังแสดงพื้นที่ดำเนินการปรับปรุงและฟื้นฟูสภาพการทำเหมืองและภาพถ่ายการดำเนินงาน)

(✓) การปรับสภาพและฟื้นฟูพื้นที่บริเวณหน้าเหมือง

จำนวน 1 แห่ง เนื้อที่ 11 ไร่

วิธีการดำเนินการ (ให้อธิบายลักษณะของหน้าเหมือง ความปลอดภัย) ขุดเหมืองเก่า มีการพัฒนาเป็นแหล่งน้ำใช้ สำหรับกิจกรรมภายในเหมือง และมีการปลูกต้นไม้ในบริเวณที่เป็นคันดินรอบ ๆ ประทานบัตร

(✓) การปรับสภาพและฟื้นฟูกองเก็บเปลือกดินและเศษหิน (ในพื้นที่ประทานบัตรรวมแผนผังฯ)

จำนวน 1 แห่ง เนื้อที่ 8 ไร่

วิธีการดำเนินการ รอบ ๆ กองเปลือกดิน มีการปรับความลาดชันและปลูกพืชคลุมดิน ป้องกันการกัดเซาะจากน้ำ

() การปรับสภาพและฟื้นฟูชุมชนเหมืองที่ไม่ใช้ในการทำเหมืองแล้ว

จำนวน - แห่ง ขนาด(กxยxล) - เมตร

วิธีการดำเนินการ

(✓) การปรับสภาพและฟื้นฟูระบบป้องกันการชะล้างตะกอนดินจากบริเวณหน้าเหมืองที่เก็บกองเปลือกดิน/เศษหิน และบริเวณอื่นๆ อาทิเช่น คันทำนบดินและคูระบายน้ำและบ่อดักตะกอน เป็นต้น

จำนวน 1 แห่ง ขนาด(กxยxล) 30x30x3 เมตร

วิธีการดำเนินการ ดูแลบ่อดักตะกอนที่เคยขุดไว้ให้อยู่ในสภาพสมบูรณ์ มีการขุดลอกตะกอนออกจากบ่อเป็นประจำ ประสิทธิภาพของบ่อเพียงพอต่อปริมาณน้ำและตะกอนที่ไหลลงบ่อ

(✓) การปลูกต้นไม้ระหว่างพื้นที่ว่างทั่วไปในเขตพื้นที่ประทานบัตร รวมเนื้อที่ 4 ไร่

วิธีการดำเนินการ พื้นที่ว่างในเขตประทานบัตร ส่วนใหญ่ปลูกต้นไม้ประดับและต้นไม้โตเร็วอื่นเต็มพื้นที่หมดแล้ว และดูแลต้นไม้เดิมที่ปลูกไว้ให้อยู่ในสภาพที่สมบูรณ์ เป็นอย่างดี

() การปรับสภาพและฟื้นฟูพื้นที่บริเวณโรงแต่งแร่/โรงโม่หิน เนื้อที่ - ไร่

วิธีการดำเนินการ ไม่มีโรงแต่ง/โรงโม่ ในเขตประทานบัตร

(✓) การปรับสภาพและฟื้นฟูพื้นที่บริเวณสำนักงาน/บ้านพัก เนื้อที่ 1 ไร่

วิธีการดำเนินการ ดูแลต้นไม้เดิมที่เคยปลูกไว้ให้อยู่ในสภาพที่สมบูรณ์ และตกแต่งให้สวยงาม

งบประมาณดำเนินงานทั้งหมดโดยประมาณ 200,000 บาท

5. แผนการดำเนินงานในช่วง 3 ปีข้างหน้า (ยังคงเป็นแผนงานเดิม เมื่อรายงานปีที่แล้ว)

5.1 แผนการดำเนินงานที่จะจัดทำในช่วง 3 ปี ข้างหน้า (พร้อมแนบแผนผังแสดงตำแหน่งที่จะดำเนินการใน 3 ปีข้างหน้า)

☒ การปรับสภาพและฟื้นฟูพื้นที่บริเวณหน้าเหมือง

จำนวน _____ แห่ง เนื้อที่ _____ ไร่

วิธีการดำเนินการ (ให้อธิบายลักษณะของหน้าเหมือง ความปลอดภัย) เนื่องจากการทำงานเหมืองใน 3 ปีข้างหน้า ยังคงเป็นหน้าเหมืองเดิม โดยผลิตหินจากด้านบนลงสู่ด้านล่าง ทำให้ไม่มีการปรับสภาพหรือฟื้นฟูบริเวณหน้าเหมือง มีเพียงแค่ปรับสภาพเส้นทางขนส่ง ให้อยู่ในสภาพที่สมบูรณ์เพื่อลดปัญหาฝุ่น และดูแลบ่อสูบน้ำ,ทางระบายน้ำ ให้สามารถระบายน้ำได้อย่างมีประสิทธิภาพ

☒ การปรับสภาพและฟื้นฟูกองเก็บเปลือกดินและเศษหิน

จำนวน 1 แห่ง เนื้อที่ 8 ไร่

วิธีการดำเนินการ ดูแลต้นไม้เดิมให้แข็งแรงสมบูรณ์ และปลูกซ่อมในส่วนที่ตายหรือปลูกเพิ่มเติมในบริเวณที่กองเพิ่มเติม

() การปรับสภาพและฟื้นฟูชุมชนเหมืองที่ไม่ใช้ในการทำเหมืองแล้ว

จำนวน _____ แห่ง ขนาด(กxยxล) _____ เมตร

วิธีการดำเนินการ _____

☒ การปรับสภาพและฟื้นฟูระบบป้องกันการชะล้างตะกอนดินจากบริเวณหน้าเหมืองที่เก็บกองเปลือกดิน/เศษหิน และบริเวณอื่นๆ อาทิเช่น คันทำนบดินและคุระบายน้ำและบ่อดักตะกอน เป็นต้น

จำนวน 1 แห่ง ขนาด(กxยxล) 30x30x3 เมตร

วิธีการดำเนินการ ดูแลบ่อดักตะกอนที่เคยขุดไว้ให้อยู่ในสภาพสมบูรณ์ มีการขุดลอกตะกอนออกจากบ่อเป็นประจำ

☒ การปลูกต้นไม้ระหว่างพื้นที่ว่างทั่วไปในเขตพื้นที่ประทานบัตร รวมเนื้อที่ 4 ไร่

วิธีการดำเนินการ พื้นที่ว่างในเขตประทานบัตร ส่วนใหญ่ปลูกต้นไม้สนประดิพัทธ์และต้นไม้โตเร็วอื่นเต็มพื้นที่หมดแล้ว และดูแลต้นไม้เดิมที่ปลูกไว้ให้อยู่ในสภาพที่สมบูรณ์ เป็นอย่างดี

() การปรับสภาพและฟื้นฟูพื้นที่บริเวณโรงแต่งแร่/โรงโม่หิน เนื้อที่ 3 ไร่

วิธีการดำเนินการ ไม่มีโรงแต่ง/โรงโม่ ในเขตประทานบัตร

☒ การปรับสภาพและฟื้นฟูพื้นที่บริเวณสำนักงาน/บ้านพัก เนื้อที่ 1 ไร่

วิธีการดำเนินการ ดูแลต้นไม้เดิมที่เคยปลูกไว้ให้สมบูรณ์ และปลูกทดแทนในส่วนที่ไม่สมบูรณ์ และตกแต่งให้สวยงาม รอบๆ พื้นที่สำนักงานและบ้านพัก

งบประมาณดำเนินงานทั้งหมดโดยประมาณ 200,000 บาท

*เป็นแผนงานร่วมกับประทานบัตรที่ 30178/15387 ซึ่งอยู่ในขั้นตอนการขอต่ออายุประทานบัตร

5.2 การจัดเตรียมงบประมาณ

งบประมาณสำหรับดำเนินการตามแผนงาน _____ 200,000 บาท

งบประมาณสำหรับการบำรุงพื้นที่ที่ฟื้นฟูแล้ว _____ 200,000 บาท

ปัญหาและอุปสรรคที่ต้องการความช่วยเหลือ/สนับสนุนจากกรมอุตสาหกรรมพื้นฐานและการเหมืองแร่
และส่วนราชการอื่น ๆ

.....
.....
.....
.....

ลงชื่อ _____



(นางสาวสิรินณีย์ สุนทรเสวต)

ตำแหน่ง _____

ผู้จัดการโรงงาน

ผู้จัดทำรายงาน

รับรองข้อมูลถูกต้องและเห็นชอบกับแผนการดำเนินการ

ลงชื่อ _____

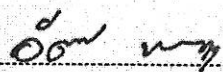

(นายอัศรเดช ทองคำ)

วิศวกรควบคุม

ภาพถ่ายแสดงการฟื้นฟูพื้นที่และหน้าเหมืองโดยรวม

(ภาพถ่ายจากแผนงานฉบับเดิมที่ยังคงต่อเนื่องในปัจจุบัน)



ภาพที่ 1 เส้นทางเข้าสู่พื้นที่โครงการ พร้อมป้ายเตือน



ภาพที่ 2 เส้นทางขนส่งแร่จากหน้าเหมืองไปยังโรงโม่ มีการราดน้ำลดฝุ่นอย่างสม่ำเสมอ

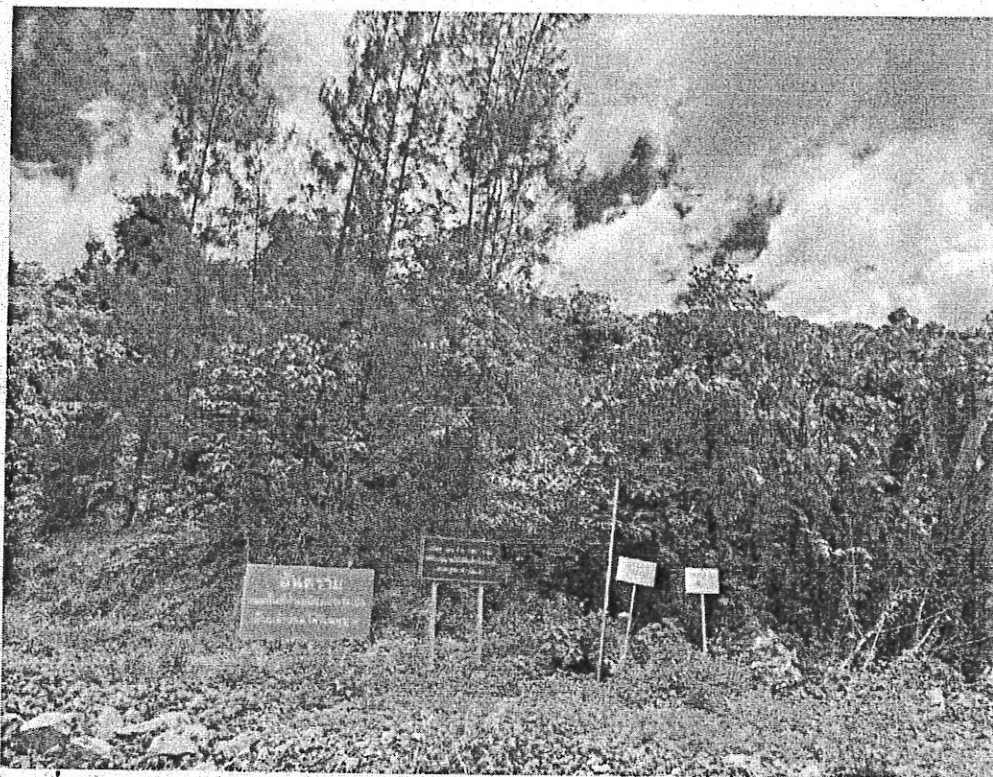

ภาพที่ 3 ป้ายเตือนเข้าเขตโครงการ

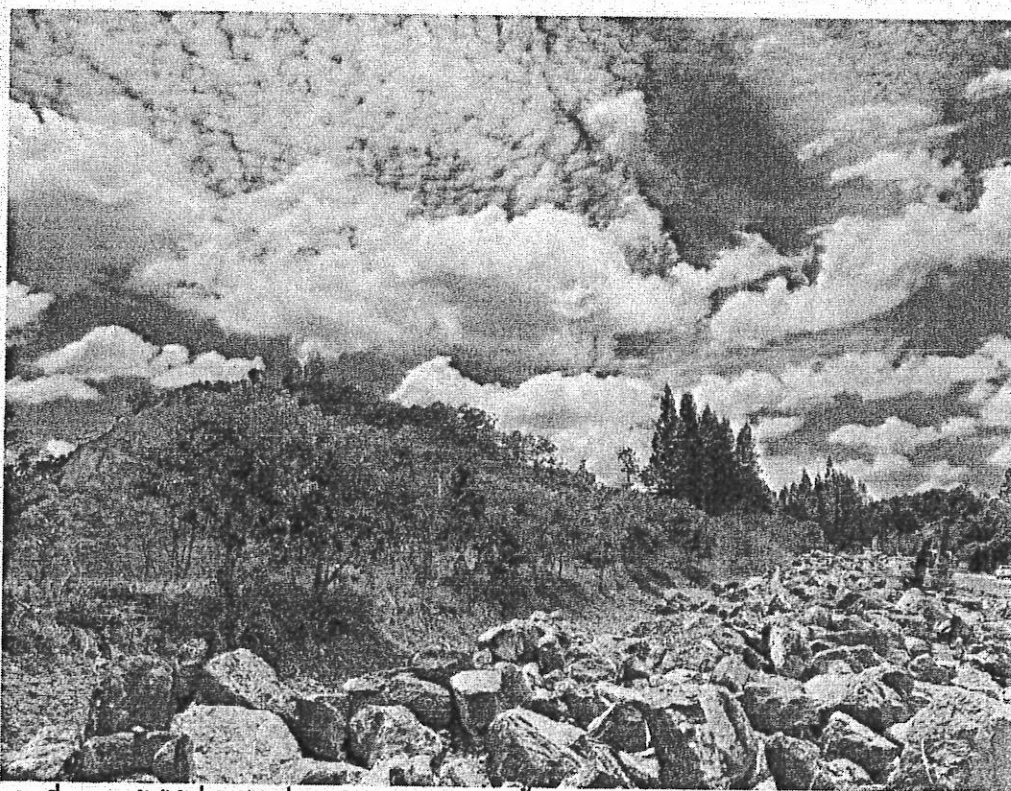

ภาพที่ 4 แนวต้นไม้ที่ปลูกไว้เมื่อช่วงแผนงานก่อนหน้านี้



ภาพที่ 5 แนวคันสน ที่ปลูกเพิ่มเติมในช่วงที่ผ่านมา



ภาพที่ 6 ภาพกิจกรรมการปลูกต้นไม้

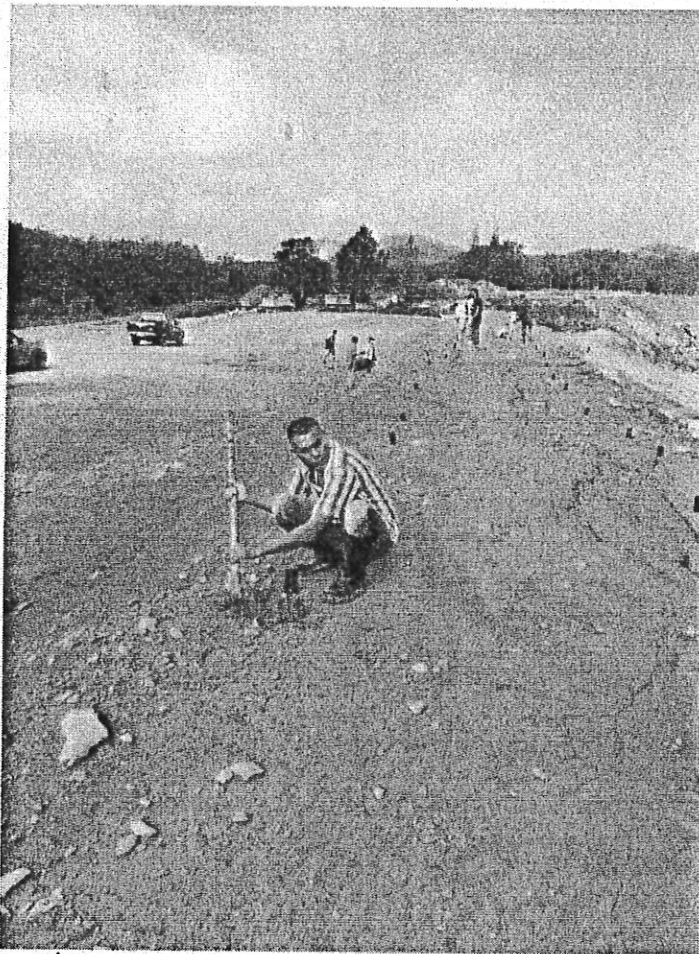

ภาพที่ 7 ภาพกิจกรรมการปลูกต้นไม้

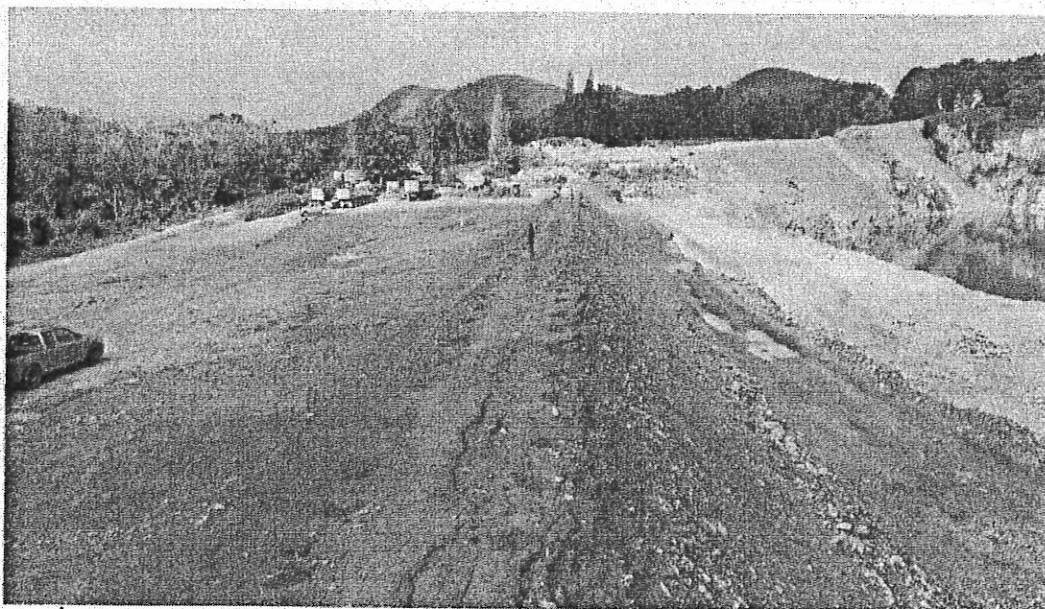

ภาพที่ 8 การปลูกต้นไม้และพืชคลุมดิน ตามคันดินขอบบ่อเหมือง

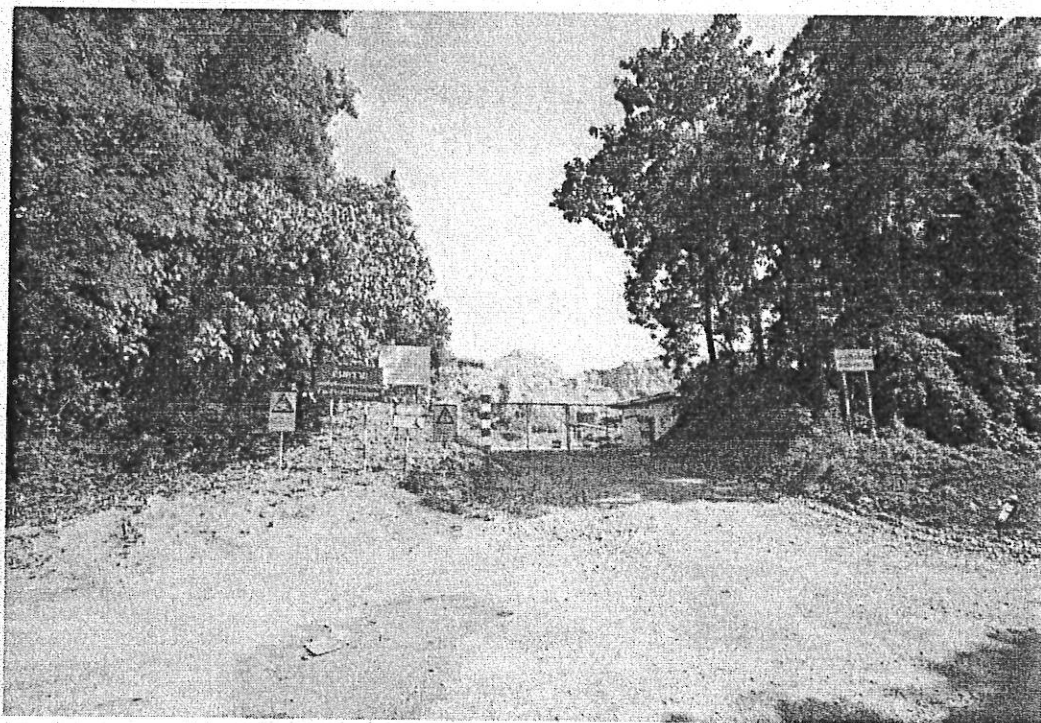

ภาพที่ 9 บริเวณอาคารเก็บวัตถุระเบิด

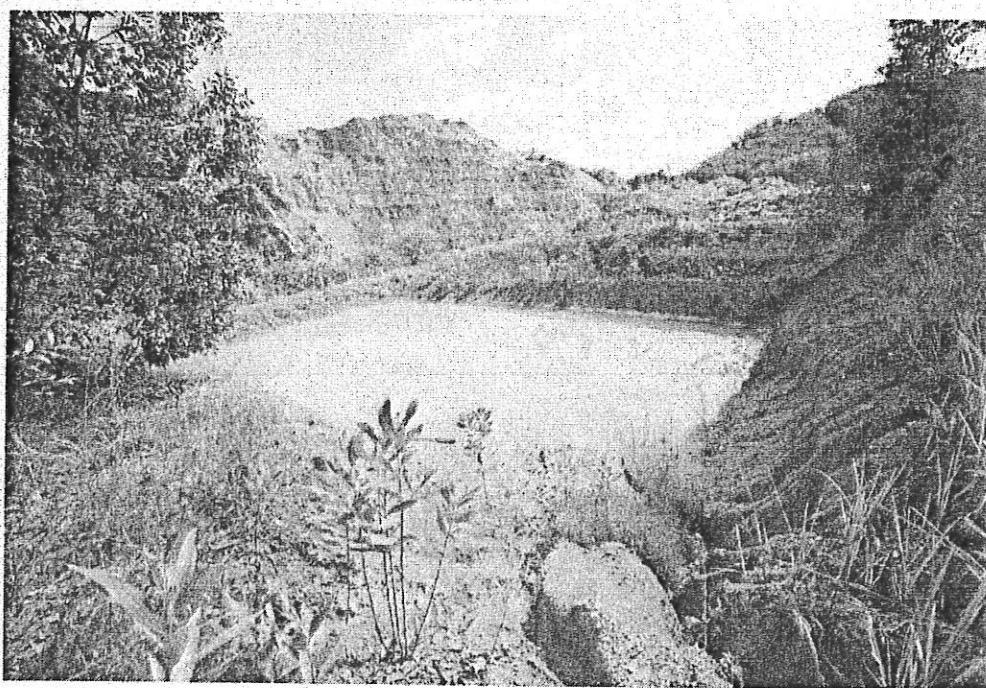

ภาพที่ 10 สภาพบ่อดักตะกอน และการปลูกต้นไม้รอบ ๆ พื้นที่ว่าง

เอกสารแนบ 6
เอกสารการขออนุญาตทำเหมือง
ใกล้ทางสาธารณะประโยชน์

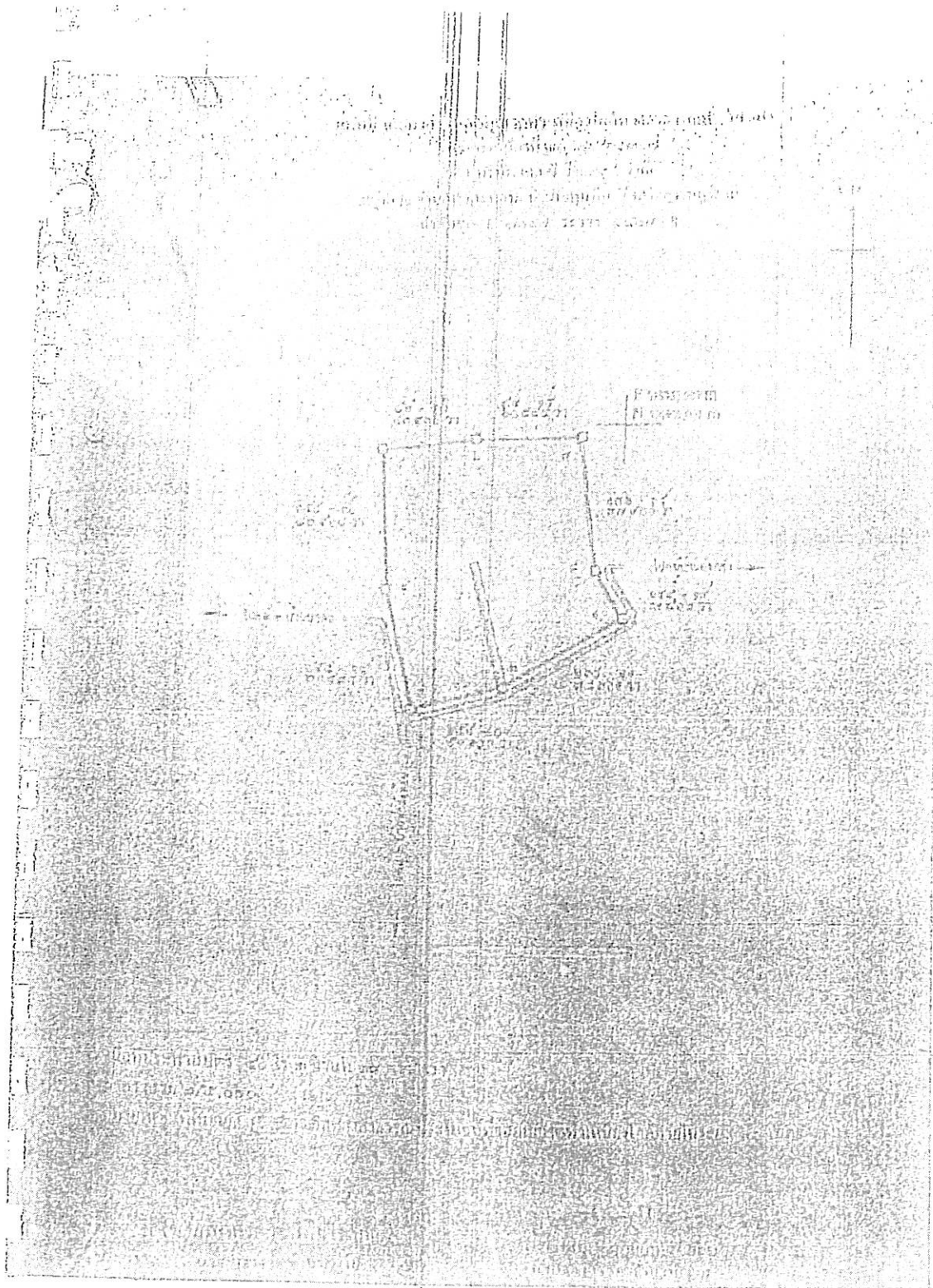

เอกสารแนบ 7

แบบรายงานแผนและผลการดำเนินงานบริหารจัดการกองทุน

รายงานแผนและผลการดำเนินงานบริหารจัดการกองทุน
โครงการเหมืองแร่หินปูนเพื่ออุตสาหกรรมก่อสร้าง
ประธานบัตรที่ 30296/16101 รวมแผนผังโครงการเดียวกับ
ประธานบัตรที่ 30178/15387

ประจำปี 2566



บริษัท เอส ซี จี 1995 จำกัด

ที่ตั้งประธานบัตร

ตำบลท่าสะท้อน อำเภอพุนพิน จังหวัดสุราษฎร์ธานี



☐ ก่อนเปิดการทำเหมือง

☒ ครั้งที่ 9 / 2566

รายงานแผนและผลการดำเนินงานบริหารจัดการกองทุน สำหรับโครงการเหมืองแร่

1. ข้อมูลประธานบัตร

ชื่อผู้ถือประธานบัตร บริษัท เอส ซี จี 1995 จำกัด เลขที่ /
ชนิดบัตร ประธานบัตรที่ 30296/16101 รวมแผนผังโครงการเดียวกับประธานบัตรที่ 30178/15387 ชนิด หินปูน
ที่ตั้งประธานบัตร ตำบล ทาสะทอน อำเภอ พุนพิน จังหวัด สุราษฎร์ธานี
อายุประธานบัตร 10 ปี เริ่มตั้งแต่วันที่ 26 กันยายน 2557 ถึงวันที่ 25 กันยายน 2567
สถานภาพปัจจุบัน ☐ ขอเปิดการทำเหมือง ☒ เปิดการ ☐ หยุดการ ☐ ขอต้ออายุ
สถานที่ติดต่อ 200/492 ม.5 ถ.เลียงเมือง ต.มะขามเตี้ย อ.เมืองสุราษฎร์ธานี จ.สุราษฎร์ธานี 84000
โทรศัพท์ 077-295170 โทรสาร 077-295171 E-mail diiii3579@gmail.com

2. เงื่อนไขการจัดตั้งกองทุน

- ☒ จัดตั้งกองทุนตามมาตรการป้องกันและแก้ไขผลกระทบสิ่งแวดล้อม
- ☐ เงื่อนไขแนบท้ายประธานบัตร เพิ่มเติม กรณี..... เมื่อ.....
กองทุน..... วงเงิน..... บาท
เงื่อนไข.....
กองทุน..... วงเงิน..... บาท
เงื่อนไข.....
กองทุน..... วงเงิน..... บาท
เงื่อนไข.....
กองทุน..... วงเงิน..... บาท
เงื่อนไข.....

3. ผลการดำเนินงาน

3.1 คณะกรรมการมวลชนสัมพันธ์

- ☒ ดำเนินการจัดตั้งคณะกรรมการมวลชนสัมพันธ์ (มีรายชื่อ อำนาจหน้าที่ ดังเอกสารแนบ 1)
- ☒ จัดทำระเบียบว่าด้วยการบริหารจัดการกองทุน (ดังเอกสารแนบ 2)
- ☐ ยังไม่ได้จัดตั้ง/จัดทำระเบียบ เหตุผล

3.2 การประชุมคณะกรรมการมวลชนสัมพันธ์

- ☒ ดำเนินการแล้ว ประชุมครั้งที่ 1/2566 (ตามรายงานการประชุม ดังเอกสารแนบ 3)
- ☐ ยังไม่ได้ดำเนินการ เหตุผล

3.3 การนำเงินเข้าบัญชีกองทุน

☒ ดำเนินการแล้ว (แสดงสำเนาสมุดบัญชีธนาคาร ดังเอกสารแนบ 4)

- 1) กองทุน เผื่อระวังสุขภาพ
ธนาคาร กรุงไทย สาขา ถนนศรีวิชัย
อัตราการผลิตแร่..... เมตริกตัน จำนวนเงิน 200,000 บาท
- 2) กองทุน พัฒนาหมู่บ้านรอบพื้นที่การทำเหมืองแร่
ธนาคาร กรุงไทย สาขา ถนนศรีวิชัย จำนวนเงิน 500,000 บาท
อัตราการผลิตแร่..... เมตริกตัน จำนวนเงิน บาท
- 3) กองทุน ฟื้นฟูพื้นที่การทำเหมืองแร่
ธนาคาร กรุงไทย สาขา ถนนศรีวิชัย จำนวนเงิน 100,000 บาท
อัตราการผลิตแร่..... เมตริกตัน จำนวนเงิน บาท
- 4) กองทุน
ธนาคาร สาขา จำนวนเงิน บาท
อัตราการผลิตแร่..... เมตริกตัน จำนวนเงิน บาท
- ☐ ยังไม่ได้เปิดบัญชี/นำเงินเข้าบัญชี เหตุผล

3.4 รายงานผลการดำเนินงานตามแผนงาน (รายละเอียด และภาพถ่ายการจัดกิจกรรมดังเอกสารแนบ 5)

- 1) กิจกรรม ตรวจสอบสุขภาพประจำปี 2566, สนับสนุนหินอุตสาหกรรมให้พื้นที่ชุมชน และกิจกรรมทั่วไป
วันที่ 26 เดือน ธันวาคม พ.ศ. 2565 สถานที่ โรงพยาบาลส่งเสริมสุขภาพตำบลท่าสะท้อน
ผู้เข้าร่วมโครงการ 29 คน ครอบคลุม จำนวน 2 หมู่บ้าน
ได้แก่ หมู่ที่ 1 บ้านนาค้อ หมู่ที่ 2 บ้านบ่อกรัง
- 2) งบประมาณในการดำเนินงาน 368,636 บาท (รายละเอียดค่าใช้จ่าย ตามเอกสารแนบ 6)

3.5 แผนการดำเนินงานในปีต่อไป (รายละเอียด ดังเอกสารแนบ 7)

- กิจกรรม ตรวจสอบสุขภาพประจำปี 2567 สนับสนุนกิจกรรมพัฒนาพื้นที่ในชุมชน ปรับปรุงถนนเส้นทาง
งบประมาณ ประเมินค่าใช้จ่ายไม่ได้

นางสาว

(นายวันสภา สะอูรา)

เจ้าหน้าที่บริษัท เอส ซี จี 1995 จำกัด

ผู้รายงาน

เอกสารแนบ 1

คำสั่งแต่งตั้งคณะกรรมการมวลชนสัมพันธ์

โครงการเหมืองแร่หินปูนเพื่ออุตสาหกรรมก่อสร้าง

บริษัท เอส ซี จี 1995 จำกัด

อำเภอพุนพิน จังหวัดสุราษฎร์ธานี

คำสั่งแต่งตั้งคณะกรรมการมวชนสัมพันธ์

คำสั่งที่ 1/2557

เรื่อง แต่งตั้งคณะกรรมการมวชนสัมพันธ์

ด้วยบริษัท เอส ซี จี 1995 จำกัด ผู้ถือประทานบัตรที่ 30296/16101 ร่วมแผนผังโครงการเดียวกันกับ
ประทานบัตรที่ 30178/15387 โครงการเหมืองแร่หินปูนเพื่ออุตสาหกรรมก่อสร้าง อ.พุนพิน จ.สุราษฎร์ธานี ต้อง
ดำเนินการตามเงื่อนไขมาตรการป้องกันและแก้ไขผลกระทบสิ่งแวดล้อม ของสำนักงานนโยบายและแผน
ทรัพยากรธรรมชาติและสิ่งแวดล้อม โดยดำเนินการให้สอดคล้องตามประกาศกรมอุตสาหกรรมพื้นฐานและการเหมือง
แร่ เรื่องแนวทางการบริหารจัดการกองทุนพัฒนาหมู่บ้านรอบพื้นที่การทำเหมืองแร่ และบริหารจัดการกองทุนเฝ้า
ระวังสุขภาพ

เพื่อให้ดำเนินการ โครงการเหมืองแร่หินปูนเพื่ออุตสาหกรรมก่อสร้าง ทางบริษัทฯ จึงขอแต่งตั้ง
คณะกรรมการมวชนสัมพันธ์ ซึ่งประกอบด้วย

1. ผู้แทน องค์การบริหารส่วนตำบลท่าสะท้อน
2. ผู้แทน โรงพยาบาลส่งเสริมสุขภาพตำบลท่าสะท้อน
3. ผู้แทน โรงเรียนท่าสะท้อนวิทยา
4. ผู้แทน กำนันตำบลท่าสะท้อน
5. ผู้แทน อุตสาหกรรมจังหวัดสุราษฎร์ธานี
6. ผู้แทน บริษัท เอส ซี จี 1995 จำกัด

ให้คณะกรรมการมีอำนาจหน้าที่และความรับผิดชอบ ดังต่อไปนี้

1. พิจารณาให้ความเห็นชอบระเบียบคณะกรรมการมวชนสัมพันธ์ โครงการเหมืองแร่หินปูนเพื่อ
อุตสาหกรรมก่อสร้าง บริษัท เอส ซี จี 1995 จำกัด อำเภอพุนพิน จังหวัดสุราษฎร์ธานี รวมทั้งการ
แต่งตั้งผู้มีอำนาจลงนามเบิกจ่ายงบประมาณกองทุนพัฒนาหมู่บ้านรอบพื้นที่การทำเหมืองและกองทุน
เฝ้าระวังสุขภาพ
2. พิจารณาให้ความเห็นชอบแผนงานการดำเนินกิจกรรมหรือโครงการพัฒนาหมู่บ้านรอบพื้นที่การทำ
เหมืองและการเบิกจ่ายงบประมาณจากกองทุนตามประกาศกรมอุตสาหกรรมพื้นฐานและการเหมืองแร่
3. พิจารณาให้ความเห็นชอบแผนงานการดำเนินกิจกรรมหรือโครงการเฝ้าระวังสุขภาพประชาชนบริเวณ
รอบพื้นที่การทำเหมืองแร่หินปูน ตามประกาศกรมอุตสาหกรรมพื้นฐานและการเหมืองแร่
4. ทราบแผนและผลการดำเนินงานกองทุนฟื้นฟูพื้นที่จากการทำเหมืองแร่หินปูน

5. ประชาสัมพันธ์ข้อมูลโครงการพร้อมทั้งตรวจสอบข้อร้องเรียนชุมชนว่าได้รับผลกระทบจากการประกอบกิจกรรมโครงการเหมืองแร่หินปูนเพื่ออุตสาหกรรมก่อสร้าง
6. ดำเนินการอื่นๆ ตามที่ได้รับมอบหมาย

ทั้งนี้ มีผลตั้งแต่วันที่ 10 ธันวาคม 2557 เป็นต้นไป



บริษัท เอส ซี จี 1995 จำกัด

(นายซิลป์ชัย สุนทรเศวต, นางสาวมัสนิณี สุนทรเศวต)

กรรมการผู้จัดการ

เอกสารแนบ 2

ระเบียบการบริหารกองทุนเฝ้าระวังสุขภาพ

ระเบียบการบริหารกองทุนพัฒนารอบพื้นที่การทำเหมืองแร่

โครงการเหมืองแร่หินปูนเพื่ออุตสาหกรรมก่อสร้าง

บริษัท เอส ซี จี 1995 จำกัด

อำเภอพุนพิน จังหวัดสุราษฎร์ธานี

**ระเบียบการบริหารกองทุนเฝ้าระวังสุขภาพ โครงการเหมืองหินปูนเพื่ออุตสาหกรรมก่อสร้าง
บริษัท เอส ซี จี 1995 จำกัด**

กองทุนเฝ้าระวังสุขภาพ เหมืองแร่หินปูนเพื่ออุตสาหกรรมก่อสร้าง บริษัท เอส ซี จี 1995 จำกัดตั้งขึ้นตามเงื่อนไขในรายงานวิเคราะห์ผลกระทบสิ่งแวดล้อม โครงการเหมืองแร่หินปูนเพื่ออุตสาหกรรมสร้าง ประทานบัตรที่ 30296/16101 ร่วมแผนผังโครงการเดียวกับ ประทานบัตรที่ 30178/15 หินปูนเพื่ออุตสาหกรรมก่อสร้าง อำเภอพุนพิน จังหวัดสุราษฎร์ธานี ที่ได้รับความเห็นชอบจากคณะกรรมการชำนาญงานการพิจารณารายงานการวิเคราะห์ผลกระทบ สิ่งแวดล้อมด้านเหมืองแร่

หมวดที่ 1

ชื่อและสำนักงานที่ตั้ง

ข้อที่ 1 กองทุนนี้มีชื่อว่า "กองทุนเฝ้าระวังสุขภาพ"

ข้อที่ 2 สำนักงานกองทุนฯ ตั้งอยู่ที่ บริษัท เอส ซี จี 1995 จำกัด

200/492 ม.5 ถ.เลี้ยวเมือง ต.มะขามเตี้ย อ.เมือง จ.สุราษฎร์ธานี 84000

ข้อที่ 3 ข้อบังคับนี้ใช้บังคับตั้งแต่วันที่ 20 ตุลาคม 2557 เป็นต้นไป

ข้อที่ 4 ในระเบียบการบริหารกองทุนนี้

กองทุนฯ หมายถึง กองทุนเฝ้าระวังสุขภาพ

คณะกรรมการกองทุนฯ หมายถึง คณะกรรมการมวลชนสัมพันธ์โครงการเหมืองแร่หินปูนเพื่ออุตสาหกรรมก่อสร้าง บริษัท เอส ซี จี 1995 จำกัด อำเภอพุนพิน จังหวัดสุราษฎร์ธานี

หมวดที่ 2

วัตถุประสงค์ของกองทุนฯ

ข้อที่ 5 วัตถุประสงค์ของกองทุน

เพื่อเป็นค่าใช้จ่ายสำหรับการดำเนินกิจกรรมการเฝ้าระวังสุขภาพอนามัยหรือการตรวจสุขภาพของประชาชนรวมทั้งสนับสนุนกิจกรรมหรือที่เกี่ยวข้องกับสาธารณสุขชุมชนที่ตั้งอยู่ใกล้เคียงพื้นที่โครงการครอบคลุมพื้นที่รัศมี 1 ถึง 3 กิโลเมตร ทั้งนี้ การบริหารจัดการกองทุนให้เป็นไปตามระเบียบหรือแนวทางปฏิบัติที่กรมอุตสาหกรรมพื้นฐานและการเหมืองแร่ (กพร.) กำหนด

หมวดที่ 3

กองทุนฯ ทรัพย์สิน การได้มาซึ่งทรัพย์สิน และรูปแบบการใช้

ข้อที่ 6 การนำเงินเข้ากองทุน

6.1 ให้นำเงินเข้ากองทุนฯ ในเดือนแรกหลังจากได้รับหนังสืออนุญาตประทานบัตร

บัญชีกองทุนชื่อ (กองทุนเฝ้าระวังสุขภาพ

6.2 ในช่วงปี 2 ถึงสิ้นอายุประทานบัตร หรือปีที่เว้นประทานบัตรให้นำเงินเข้ากองทุน

ข้อที่ 7 การบริหารกองทุน

ให้คณะกรรมการมวลชนสัมพันธ์ โครงการเหมืองแร่หินปูนเพื่ออุตสาหกรรมก่อสร้าง เป็นผู้บริหารจัดการกองทุน โดยทำหน้าที่พิจารณาแผนงานการเฝ้าระวังสุขภาพหรือการตรวจสุขภาพประชาชนโดยรอบพื้นที่โครงการ รวมทั้งการบริหารจัดการเงินกองทุน และการกำกับดูแลกิจกรรมกองทุนฯ ให้เป็นไปตามแผนงานที่กำหนด

หมวดที่ 4

คณะกรรมการกองทุน

ข้อที่ 8 คณะกรรมการกองทุนฯ ประกอบด้วย

8.1 คณะที่ปรึกษาคณะกรรมการมวลชนสัมพันธ์ โครงการเหมืองแร่หินปูนเพื่ออุตสาหกรรมก่อสร้าง บริษัท เอส ซี จี 1995 จำกัด อ.พูนพิณ จ.สุราษฎร์ธานี

1. ผู้อำนวยการโรงพยาบาลส่งเสริมสุขภาพตำบลท่าสะท้อน
2. ผู้อำนวยการโรงเรียนท่าสะท้อนวิทยา
3. กำนันตำบลท่าสะท้อน
4. ตัวแทนอุตสาหกรรมจังหวัดสุราษฎร์ธานี
5. ตัวแทนบริษัท เอส ซี จี 1995 จำกัด

8.2 คณะกรรมการมวลชนสัมพันธ์ โครงการเหมืองแร่หินปูนเพื่ออุตสาหกรรมก่อสร้าง บริษัท เอส ซี จี 1995 จำกัด

1. ตัวแทนฝ่ายบริหารวางแผนบริษัท เอส ซี จี 1995 จำกัด ประธาน

2. กำนันตำบลท่าสะท้อน กรรมการ

3. ผู้ใหญ่บ้านหมู่ 1 กรรมการ

4. ผู้แทน ส.อบต.หมู่ 1 กรรมการ

5. ผู้แทน ส.อบต.หมู่ 2 กรรมการ

- | | |
|--|---------|
| 6. ผู้แทน โรงพยาบาลส่งเสริมสุขภาพตำบลท่าสะท้อน | กรรมการ |
| 7. ผู้แทน โรงเรียนท่าสะท้อนวิทยา | กรรมการ |
| 8. ผู้แทน อุตสาหกรรมจังหวัดสุราษฎร์ธานี | กรรมการ |

หมวดที่ 5

อำนาจหน้าที่ของคณะกรรมการกองทุนฯ

ข้อที่ 9 คณะกรรมการกองทุนฯ มีอำนาจหน้าที่และความรับผิดชอบ ดังต่อไปนี้

9.1 พิจารณาให้ความเห็นชอบแผนงานที่เกี่ยวข้องกับกิจกรรมหรือโครงการเฝ้าระวังสุขภาพประชาชนและการเบิกจ่ายงบประมาณจากกองทุนเฝ้าระวังสุขภาพของโครงการ ตามแนวทางการบริหารจัดการกองทุนเฝ้าระวังสุขภาพ สำหรับโครงการเหมืองแร่ของกรมอุตสาหกรรมพื้นฐานและการเหมืองแร่

9.2 ตรวจสอบและให้ข้อคิดเห็นผลการดำเนินงานของกองทุนเฝ้าระวังสุขภาพก่อนนำเสนอผลการดำเนินงานให้หน่วยงานที่เกี่ยวข้องทราบ

9.3 ตรวจสอบและพิจารณาแก้ไขปัญหาประชาชนร้องเรียนว่าได้รับผลกระทบจากการประกอบกิจการโครงการเหมืองแร่หินปูนเพื่ออุตสาหกรรมก่อสร้าง ของบริษัท เอส ซี จี 1995 จำกัด อ.พุนพิน จ.สุราษฎร์ธานี

9.4 พิจารณาให้ความเห็นชอบระเบียบคณะกรรมการมวลชนสัมพันธ์ เพื่อเป็นกรอบการดำเนินงานของคณะกรรมการ รวมทั้งการแต่งตั้งผู้มีอำนาจลงนามเบิกจ่ายงบประมาณกองทุนเฝ้าระวังสุขภาพ

9.5ดำเนินงานของคณะกรรมการ

หมวดที่ 6

การประชุมของคณะกรรมการกองทุนฯ

ข้อ 10 คณะกรรมการกองทุนฯ จะต้องจัดให้มีการประชุมอย่างน้อย 2 ครั้งต่อปี และต้องมีกรรมการกองทุนฯ เข้าร่วมประชุมอย่างน้อยกึ่งหนึ่งของจำนวนกรรมการทั้งหมด จึงถือว่าครบองค์ประชุม

ข้อ 11 ในการประชุมคณะกรรมการกองทุนฯ ประธานคณะกรรมการกองทุนฯ มีอำนาจเชิญบุคคลที่เห็นสมควร เข้าร่วมประชุมเป็นครั้งคราวได้ เพื่อให้ข้อมูลและข้อเสนอแนะต่าง ๆ

ข้อ 12 มติเรื่องต่าง ๆ ของที่ประชุมคณะกรรมการกองทุนฯ ให้ถือเสียงข้างมากของที่ประชุมคณะกรรมการกองทุนฯ

หมวดที่ 7

การเงิน

ข้อ 13 การเก็บรักษาเงินของกองทุนฯ ให้เปิดบัญชีเงินฝากไว้กับธนาคารหรือสถาบันการเงินที่มีสำนักงานสาขที่ตั้งอยู่ในเขตพื้นที่จังหวัดสุราษฎร์ธานี

ข้อ 14 คณะกรรมการกองทุนฯ ซึ่งได้รับการแต่งตั้งตามมติที่ประชุม 2 ใน 3 เป็นผู้มีอำนาจอนุมัติการเบิกจ่ายตามแผนงาน และงบประมาณที่ได้รับอนุมัติจากคณะกรรมการกองทุนฯ แต่ 2 ใน 3 ของกรรมการที่อนุมัติแต่ละครั้งต้องมีตัวแทน เป็นผู้ร่วมลงนาม

ข้อ 15 หากมีเหตุขัดข้องในการเบิกจ่าย ให้คณะกรรมการกองทุนฯ พิจารณา โดยให้ถือเสียงข้างมากของมติที่ประชุมคณะกรรมการกองทุนฯ

หมวดที่ 8

การแก้ไขเพิ่มเติมข้อบังคับ

ข้อ 16 การแก้ไขเพิ่มเติมระเบียบการบริหารกองทุนฯ จะกระทำได้โดยมติที่ประชุมคณะกรรมการกองทุนฯ

ซึ่งต้องมีกรรมการกองทุนฯ เข้าร่วมประชุมไม่น้อยกว่า 3 ใน 4 ของจำนวนกรรมการกองทุนฯ ทั้งหมด และมี
มติให้แก้ไขหรือเพิ่มเติมข้อบังคับด้วยคะแนนเสียงไม่น้อยกว่า 3 ใน 4 ของจำนวนกรรมการที่เข้าร่วม

หมวดที่ 9

การเลิกกองทุนฯ

ข้อ 17 กองทุนฯ จะเลิกได้ก็ต่อเมื่อหยุดการทำเหมืองฯ หรือสิ้นอายุประทานบัตรของ บริษัท เอส ซี จี 1995 จำกัด

ข้อ 18 เงินกองทุนฯ ที่เหลือหลังจากได้ชำระบัญชีเป็นที่เรียบร้อยแล้ว ให้คณะกรรมการกองทุนฯ พิจารณา
ความเหมาะสมในการนำเงินดังกล่าวมาใช้ประโยชน์แก่ชุมชนในพื้นที่ตำบลท่าสะท้อนต่อไป

ระเบียบการบริหารจัดการกองทุนพัฒนาชุมชนรอบพื้นที่เหมืองแร่

บริษัท เอส ซี จี 1995 จำกัด

1. คำนิยาม

กองทุนพัฒนาชุมชนรอบพื้นที่เหมืองแร่ หมายถึง เงินที่ผู้ถือประทานบัตรหรือผู้รับช่วงการทำเหมืองจัดเก็บเข้ากองทุนตามจำนวน และช่วงเวลาที่กำหนดไว้ในมาตรการป้องกัน และแก้ไข ผลกระทบสิ่งแวดล้อม หรือเงื่อนไขแนบท้ายการอนุญาตประทานบัตรเพื่อเป็นค่าใช้จ่าย สำหรับการดำเนินกิจกรรมการพัฒนาสาธารณประโยชน์ การศึกษา ประเพณี และวัฒนธรรมของชุมชน โดยรอบพื้นที่ประทานบัตรและพื้นที่ ที่เกี่ยวข้องกับประทานบัตร ซึ่งตามมาตราฯ ได้กำหนดชื่อต่าง ๆ กัน เช่น กองทุนหมู่บ้านรอบพื้นที่เหมืองแร่ กองทุนพัฒนาชุมชนรอบพื้นที่เหมืองแร่ กองทุนพัฒนาชุมชน และกองทุนมวลชนสัมพันธ์ เป็นต้น

2. วัตถุประสงค์

เพื่อเป็นค่าใช้จ่ายในการดำเนินกิจกรรมเกี่ยวกับการพัฒนา หมู่บ้านรอบพื้นที่ประทานบัตร และพื้นที่ที่เกี่ยวข้องกับประทานบัตร

3. แนวทางการดำเนินงานด้านกองทุน

3.1 เดือนแรก ภายหลังการ ได้รับอนุญาต ประทานบัตร หรือต่ออายุ ก่อนเปิดการทำเหมือง

3.1.1 เปิดบัญชีกองทุน ชื่อนิติบุคคลชื่อผู้ถือประทานบัตร

จัดเก็บเงินกองทุน ปีแรก (โอนเงินเข้ากองทุน 26 กันยายน 2557)

- หินอุตสาหกรรม 500,000 บาท

3.1.2 จัดตั้งคณะกรรมการมวลชนสัมพันธ์ ประกอบไปด้วย

- | | |
|--|---------|
| 1. ตัวแทนฝ่ายบริหารวางแผนบริษัท เอส ซี จี 1995 จำกัด | ประธาน |
| 2. กำนันตำบลท่าสะท้อน | กรรมการ |
| 3. ผู้ใหญ่บ้านหมู่ 1 | กรรมการ |
| 4. ผู้แทน ส.อบต.หมู่ 1 | กรรมการ |
| 5. ผู้แทน ส.อบต.หมู่ 2 | กรรมการ |
| 6. ผู้แทน โรงพยาบาลส่งเสริมสุขภาพตำบลท่าสะท้อน | กรรมการ |

- | | |
|---|---------|
| 7. ผู้แทน โรงเรียนท่าสะท้อนวิทยา | กรรมการ |
| 8. ผู้แทน อุตสาหกรรมจังหวัดสุราษฎร์ธานี | กรรมการ |

3.1.3 จัดทำโครงการหรือกิจกรรมพัฒนาหมู่บ้านโดยรอบพื้นที่ (รัศมี 1-3 กม.) และดำเนินงานตาม

แผนที่ได้รับความเห็นชอบ

3.1.4 จัดประชุมคณะกรรมการฯ อย่างน้อย 1 ครั้งปี

- พิจารณาแผนงานการดำเนินโครงการ
- จัดทำระเบียบว่าด้วยกองทุนพัฒนาหมู่บ้านรอบพื้นที่เหมืองแร่

3.2 ระหว่างดำเนินการ ถึงสิ้นอายุประทานบัตร

3.2.1 การนำเงินเข้ากองทุน จะโอนเข้าภายใน 31 ธันวาคม ของทุกปี

- หินอุตสาหกรรม (1 บาท/เมตริกตัน) ขั้นต่ำ 500,000 บาท

3.2.2 จัดประชุมคณะกรรมการมวลชนสัมพันธ์ อย่างน้อย 1 ครั้ง /ปีเพื่อพิจารณาแผนและผลการดำเนินงานโครงการ

3.2.3 ระหว่างดำเนินการถึงสิ้นอายุประทานบัตร

- ผลการดำเนินงานตามแผนงาน
- สำเนาบัญชีธนาคาร
- รายงานผลการประชุมคณะกรรมการมวลชนสัมพันธ์
- จัดส่งรายงานให้

* อุตสาหกรรมจังหวัดที่ตั้งประทานบัตร

* อุตสาหกรรมพื้นฐาน และการเหมืองแร่เขตที่ตั้งประทานบัตร

* กรมอุตสาหกรรมพื้นฐาน และการเหมืองแร่

* องค์การปกครองส่วนท้องถิ่น

4. การนำเสนอ โครงการเพื่อพิจารณาสำหรับกองทุนพัฒนาชุมชน

การกำหนดเงื่อนไขการนำเสนอโครงการเข้าพิจารณาในการขอใช้งบประมาณของกองทุนพัฒนา
ชุมชน ไว้ดังนี้

ชื่อโครงการ

- เหตุผลในการนำเสนอโครงการ หมายถึง สาเหตุที่จำเป็นต้องจัดให้มีการดำเนินการตามโครงการที่

นำเสนอมา

- รายละเอียด หมายถึง ขั้นตอนการดำเนินงาน หรือ วิธีการดำเนินโครงการ
- งบประมาณ ที่คาดว่าจะจำเป็นต้องใช้ โดยประมาณ หากโครงการได้รับพิจารณาดำเนินการ

คณะกรรมการจะร่วมกันหารายละเอียดของงบประมาณร่วมกันอีกครั้ง

- ผู้นำเสนอโครงการ หมายถึง ชื่อตัวแทนชุมชน หรือ หน่วยงาน ที่ทำการนำเสนอโครงการ
- ผลที่คาดว่าจะได้รับ หมายถึง ผลที่จะเกิดประโยชน์ที่จะเกิดขึ้นกับชุมชนส่วนใหญ่ หรือเป็นสาธารณะ
ประโยชน์ เมื่อได้ดำเนินการตามโครงการ หรือสามารถแก้ไข บรรเทา ความเดือดร้อนภายในชุมชน ซึ่งควรแก้ไข
ปัญหาจากเหตุผลในการนำเสนอโครงการ

ทั้งนี้ให้ตัวแทนจากหน่วยงานต่างๆ รวมถึงตัวแทนชุมชน สามารถนำเสนอโครงการเพื่อการขออนุมัติ
เบิกจ่ายงบประมาณ จากกองทุนพัฒนาชุมชนรอบพื้นที่เหมืองแร่ เพื่อเข้าพิจารณาร่วมกัน ซึ่ง วิธีการนำเสนอ
โครงการ หรือ การสื่อสารกันระหว่างคณะกรรมการฯ เพื่อความสะดวก จึงได้จัดตั้งกลุ่มสนทนาผ่านโปรแกรม
Line ชื่อว่า "กรรมการมวลชนสัมพันธ์" เพื่อความสะดวกในการสื่อสารข้อมูลเพื่อให้รับทราบโดยพร้อมกัน รวมถึง
การนำเสนอโครงการ หรือ สามารถนำส่งเอกสารผ่านทาง E-mail หรือนำส่งเอกสารด้วยตัวเองได้ที่ สำนักงาน
เหมือง บริษัท เอส ซี จี 1995 จำกัด ในเวลา 8.00-17.00 น.

5. ขั้นตอนการอนุมัติ โครงการ และการเบิกจ่ายกองทุนพัฒนาชุมชนรอบพื้นที่เหมืองแร่

5.1 การอนุมัติโครงการคณะกรรมการ ลงมติเห็นชอบ มากกว่ากึ่งหนึ่ง ตามแบบ "เอกสารสรุปการลงมติ กองทุนพัฒนาหมู่บ้านรอบพื้นที่เหมือง และกองทุนเฝ้าระวังสุขภาพ บริษัท เอส ซี จี 1995 จำกัด"

5.2 การเบิกจ่ายเงิน

5.2.1 จัดทำแบบฟอร์มการขออนุมัติเบิกจ่ายเงิน

5.2.2 ผู้มีอำนาจเบิกจ่ายเงินในบัญชีกองทุน (มาจากการลงมติคัดเลือกคณะกรรมการกองทุน) ลงนามเบิกจ่าย ครบทั้ง 3 คน

5.2.3 จัดทำแบบฟอร์มรับเงิน

6. การประชุมของคณะกรรมการกองทุนฯ

ข้อ 10 คณะกรรมการกองทุนฯ จะต้องจัดให้มีการประชุมอย่างน้อย 2 ครั้งต่อปี และต้องมีกรรมการกองทุนฯ เข้าร่วมประชุมอย่างน้อยกึ่งหนึ่งของจำนวนกรรมการทั้งหมด จึงถือว่าครบองค์ประชุม

ข้อ 11 ในการประชุมคณะกรรมการกองทุนฯ ประธานคณะกรรมการกองทุนฯ มีอำนาจเชิญบุคคลที่เห็นสมควร เข้าร่วมประชุมเป็นครั้งคราวได้ เพื่อให้ข้อมูลและข้อเสนอแนะต่าง ๆ

ข้อ 12 มติเรื่องต่าง ๆ ของที่ประชุมคณะกรรมการกองทุนฯ ให้ถือเสียงข้างมากของที่ประชุมคณะกรรมการกองทุน

7. การเงิน

ข้อ 13 การเก็บรักษาเงินของกองทุนฯ ให้เปิดบัญชีเงินฝากไว้กับธนาคารหรือสถาบันการเงินที่มีสำนักงานสาขที่ตั้งอยู่ในเขตพื้นที่จังหวัดสุราษฎร์ธานี

ข้อ 14 คณะกรรมการกองทุนฯ ซึ่งได้รับการแต่งตั้งตามมติที่ประชุม 2 ใน 3 เป็นผู้มีอำนาจอนุมัติการเบิกจ่ายตามแผนงาน และงบประมาณที่ได้รับอนุมัติจากคณะกรรมการกองทุนฯ แต่ 2 ใน 3 ของกรรมการที่อนุมัติแต่ละครั้งต้องมีตัวแทน เป็นผู้ร่วมลงนาม

ข้อ 15 หากมีเหตุขัดข้องในการเบิกจ่าย ให้คณะกรรมการกองทุนฯ พิจารณา โดยให้ถือเสียงข้างมากของมติที่ประชุมคณะกรรมการกองทุนฯ

8. การแก้ไขเพิ่มเติมข้อบังคับ

ข้อ 16 การแก้ไขเพิ่มเติมระเบียบการบริหารกองทุนฯ จะกระทำได้โดยมติที่ประชุมคณะกรรมการกองทุนฯ ซึ่งต้องมีกรรมการกองทุนฯ เข้าร่วมประชุมไม่น้อยกว่า 3 ใน 4 ของจำนวนกรรมการกองทุนฯ ทั้งหมด และมีมติให้แก้ไขหรือเพิ่มเติมข้อบังคับด้วยคะแนนเสียงไม่น้อยกว่า 3 ใน 4 ของจำนวนกรรมการที่เข้าร่วม

9. การเลิกกองทุนฯ

ข้อ 17 กองทุนฯ จะเลิกได้ก็ต่อเมื่อหยุดการทำเหมืองฯ หรือสิ้นอายุประทานบัตรของ บริษัท เอส ซี จี 1995 จำกัด

ข้อ 18 เงินกองทุนฯ ที่เหลือหลังจากได้ชำระบัญชีเป็นที่เรียบร้อยแล้ว ให้คณะกรรมการกองทุนฯ พิจารณาความเหมาะสมในการนำเงินดังกล่าวมาใช้ประโยชน์แก่ชุมชนในพื้นที่ตำบลท่าสะท้อนต่อไป

เอกสารแนบ 3

รายงานการประชุมคณะกรรมการมวลชนสัมพันธ์

โครงการเหมืองแร่หินปูนเพื่ออุตสาหกรรมก่อสร้าง

บริษัท เอส ซี จี 1995 จำกัด

อำเภอพุนพิน จังหวัดสุราษฎร์ธานี

รายงานการประชุม
คณะกรรมการมวชนสัมพันธ์ โรงโม่หินศรีชัยพูนพิน

บริษัท เอส ซี จี 1995 จำกัด

ครั้งที่ 1/2566

เรื่อง เบิกจ่ายใช้เงินกองทุน

ณ ที่ทำการกำนัน ตำบลท่าสะท้อน อ.พุนพิน จ.สุราษฎร์ธานี

วันที่ 16 ธันวาคม พ.ศ. 2565 เวลา 09:30 น.

วาระการประชุม

1. ใช้เงินกองทุนเผื่อไว้สุขภาพ สนับสนุนเงินในการแข่งขันกีฬาฟุตบอลเพื่อสุขภาพด้านภัยยาเสพติด ตำบลท่าสะท้อนคัพ ครั้งที่ 33 ทีมที่ 1 จำนวนเงิน 3,000 บาท
2. ใช้เงินกองทุนเผื่อไว้สุขภาพ ตรวจสุขภาพชาวบ้าน ที่อยู่ใกล้กับพื้นที่เขตการทำเหมืองแร่ ประจำปี 2566 จำนวนเงิน 14,500 บาท
3. ใช้เงินกองทุนเผื่อไว้สุขภาพ สนับสนุนเงินในการแข่งขันกีฬาฟุตบอลเพื่อสุขภาพด้านภัยยาเสพติด ตำบลท่าสะท้อนคัพ ครั้งที่ 33 ทีมที่ 2 จำนวนเงิน 3,000 บาท
4. ใช้เงินกองทุนเผื่อไว้สุขภาพ สนับสนุนเงินซื้ออาหารและเครื่องดื่ม (งานกีฬาต้านภัยยาเสพติด เพื่อสุขภาพ) จำนวนเงิน 39,000 บาท
5. ใช้เงินกองทุนเผื่อไว้สุขภาพ สนับสนุนเงินทำบุญเลี้ยงพระ ปี 2566 (เพื่อซื้ออุปกรณ์ทางการแพทย์สำหรับหน่วยกู้ชีพกู้ภัย ตำบลท่าสะท้อน) จำนวนเงิน 10,000 บาท
6. ใช้เงินกองทุนพัฒนาหมู่บ้านรอบพื้นที่การทำเหมืองแร่ ร่วมสนับสนุน ซื้อของรางวัลจัดกิจกรรมในชุมชน ตู๋เย็น 1 เครื่อง ปี 2566 จำนวนเงิน 4,650 บาท
7. ใช้เงินกองทุนพัฒนาหมู่บ้านรอบพื้นที่การทำเหมืองแร่ สนับสนุนน้ำดื่ม 40 แพ็ค กิจกรรมงานทำความสะอาดครั้งใหญ่ในพื้นที่ชุมชน จำนวนเงิน 1,080 บาท
8. ใช้เงินกองทุนพัฒนาหมู่บ้านรอบพื้นที่การทำเหมืองแร่ สนับสนุนงานเลี้ยงสังสรรค์วันกำนันผู้ใหญ่บ้าน ประจำปี 2566 จำนวนเงิน 3,000 บาท
9. ใช้เงินกองทุนพัฒนาหมู่บ้านรอบพื้นที่การทำเหมืองแร่ ร่วมทำบุญทอดกฐินสามัคคี วัดบ่อกรัง จำนวนเงิน 20,000 บาท

10. ใช้เงินกองทุนพัฒนาหมู่บ้านรอบพื้นที่การทำเหมืองแร่ ร่วมทำบุญทอดกฐินสามัคคีวัดสันติคีรีรัมย์
(เขาหัวควาย) จำนวนเงิน 10,000 บาท
11. ใช้เงินกองทุนพัฒนาหมู่บ้านรอบพื้นที่การทำเหมืองแร่ ซื้อน้ำมันเครื่องใส่เครื่องตัดหญ้า เพื่อนำไปตัดหญ้าใน
เขตพื้นที่ชุมชน จำนวนเงิน 764 บาท
12. ใช้เงินกองทุนพัฒนาหมู่บ้านรอบพื้นที่การทำเหมืองแร่ ซื้อของรางวัลงานจัดกิจกรรม ตู้เย็น 1 เครื่อง จำนวน
เงิน 4,990 บาท
13. ใช้เงินกองทุนพัฒนาหมู่บ้านรอบพื้นที่การทำเหมืองแร่ ซื้ออาหารกลางวันเลี้ยงเจ้าหน้าที่อาสาสมัคร ช่วง
เทศกาลสงกรานต์ ความเรียบร้อยในพื้นที่ชุมชน จำนวนเงิน 20,000 บาท
14. ใช้เงินกองทุนพัฒนาหมู่บ้านรอบพื้นที่การทำเหมืองแร่ ซื้อหินก่อสร้างปรับพื้นที่ในบริเวณเขตชุมชน จำนวน
ทั้งหมด 2,643 ตัน จำนวนเงิน 454,632 บาท

รายชื่อผู้เข้าร่วมประชุม

- | | |
|----------------------------|-----------------------------------|
| 1. นายธิปไตย เทือกสุบรรณ | กำนันตำบลท่าสะท้อน |
| 2. นายอภิญา นมะ | ผู้ใหญ่บ้าน หมู่ที่ 1 ต.ท่าสะท้อน |
| 3. นายจรงค์ดี วงศ์กิจพิมาน | ส.อบต.หมู่ 2 ต.ท่าสะท้อน |
| 4. นายนพวัชร เสมรสุต | ผู้จัดการโรงโม่หินศรีชัยพูนพิน |
| 5. นายหวันสภา ฮะอุรา | เจ้าหน้าที่ประชาสัมพันธ์ |
| 6. นางสาวประภาศรี ขำเจริญ | เจ้าหน้าที่บัญชี |

นายธิปไตย เทือกสุบรรณ ในฐานะประธานคณะกรรมการมวลชนสัมพันธ์ ได้เปิดการประชุมเวลา 09:30 น. โดยได้แจ้งให้ที่ประชุมทราบว่าการประชุมครั้งนี้เป็นการประชุมสรุปการใช้จ่ายเงินจากกองทุนพัฒนาหมู่บ้านรอบพื้นที่การทำเหมืองแร่ และ กองทุนเฝ้าระวังสุขภาพ ของบริษัท เอส ซี จี 1995 จำกัด ในรอบประจำปี 2566

วาระที่ 1 ใช้เงินกองทุนเฝ้าระวังสุขภาพ สนับสนุนเงินในการแข่งขันกีฬาฟุตบอลเพื่อสุขภาพด้านกายยาเสพติด
ตำบลท่าสะท้อนคัพ ครั้งที่ 33 ทีมที่ 1 จำนวนเงิน 3,000 บาท

ประธานที่ประชุมแจ้งให้ทราบ สรุปการใช้เงินกองทุนเฝ้าระวังใช้เงินกองทุนเฝ้าระวังสุขภาพ สนับสนุนเงินในการแข่งขันกีฬาฟุตบอลเพื่อสุขภาพด้านกายยาเสพติด ตำบลท่าสะท้อนคัพ ครั้งที่ 33 ทีมที่ 1 จำนวนเงิน 3,000 บาท
ที่ประชุมได้ทำการพิจารณาแล้วว่า โครงการดำเนินการดังกล่าว ถือเป็นส่วนหนึ่งของการดูแลสุขภาพของชาวบ้านในชุมชน อันเป็นวัตถุประสงค์หลักของ “กองทุนเฝ้าระวังสุขภาพ”

ที่ประชุมมีมติเห็นชอบ

วาระที่ 2 ใช้เงินกองทุนเฝ้าระวังสุขภาพ ตรวจสอบสุขภาพชาวบ้าน ที่อยู่ใกล้กับพื้นที่เขตการทำเหมืองแร่ ประจำปี
2566 จำนวนเงิน 14,500 บาท

ประธานที่ประชุมแจ้งการสนับสนุนเงินตรวจสอบสุขภาพชาวบ้าน ที่อยู่ใกล้กับพื้นที่เขตการทำเหมืองแร่ ประจำปี 2566
จำนวนเงิน 14,500 บาท

ที่ประชุมได้ทำการพิจารณาแล้วว่า เงินสนับสนุนดังกล่าว ถือเป็นส่วนหนึ่งของการดูแลสุขภาพของชาวบ้านในชุมชน
อันเป็นวัตถุประสงค์หลักของ “กองทุนเฝ้าระวังสุขภาพ”

ที่ประชุมมีมติเห็นชอบ

วาระที่ 3 ใช้เงินกองทุนเฝ้าระวังสุขภาพ สนับสนุนเงินในการแข่งขันกีฬาฟุตบอลเพื่อสุขภาพด้านกายยาเสพติด
ตำบลท่าสะท้อนคัพ ครั้งที่ 33 ทีมที่ 2 จำนวนเงิน 3,000 บาท

ประธานที่ประชุมแจ้งให้ทราบ สรุปการใช้เงินกองทุนเฝ้าระวังใช้เงินกองทุนเฝ้าระวังสุขภาพ สนับสนุนเงินในการแข่งขันกีฬาฟุตบอลเพื่อสุขภาพด้านกายยาเสพติด ตำบลท่าสะท้อนคัพ ครั้งที่ 33 ทีมที่ 2 จำนวนเงิน 3,000 บาท
ที่ประชุมได้ทำการพิจารณาแล้วว่าเงินสนับสนุนดังกล่าว ถือเป็นส่วนหนึ่งของการพัฒนาพื้นที่ในหมู่บ้านเขตชุมชนซึ่ง
ตรงกับวัตถุประสงค์หลักของ “กองทุนพัฒนาหมู่บ้านรอบพื้นที่การทำเหมืองแร่”

ที่ประชุมมีมติเห็นชอบ

วาระที่ 4 ใช้เงินกองทุนเฝ้าระวังสุขภาพ สนับสนุนเงินซื้ออาหารและเครื่องดื่ม (งานกีฬาต้านภัยยาเสพติด เพื่อสุขภาพ) จำนวนเงิน 39,000 บาท

ประธานที่ประชุมได้กล่าวถึงใช้เงินกองทุนเฝ้าระวังสุขภาพ สนับสนุนเงินซื้ออาหารและเครื่องดื่ม (งานกีฬาต้านภัยยาเสพติด เพื่อสุขภาพ) จำนวนเงิน 39,000 บาท

ที่ประชุมได้ทำการพิจารณาแล้วว่าเงินสนับสนุนดังกล่าว ถือเป็นส่วนหนึ่งของกิจกรรมที่เกี่ยวข้องเนื่องจากการแข่งขันกีฬาเพื่อสุขภาพ ในพื้นที่ชุมชนซึ่งตรงกับวัตถุประสงค์หลักของ“กองทุนเฝ้าระวังสุขภาพ”

ที่ประชุมมีมติเห็นชอบ

วาระที่ 5 ใช้เงินกองทุนเฝ้าระวังสุขภาพ สนับสนุนเงินทำบุญเลี้ยงพระ ปี 2566 (เพื่อซื้ออุปกรณ์ทางการแพทย์สำหรับหน่วยกู้ชีพกู้ภัย ตำบลท่าสะทอน) จำนวนเงิน 10,000 บาท

ประธานที่ประชุมได้กล่าวถึงการ ใช้เงินกองทุนเฝ้าระวังสุขภาพ สนับสนุนเงินทำบุญเลี้ยงพระ ปี 2566 (เพื่อซื้ออุปกรณ์ทางการแพทย์สำหรับหน่วยกู้ชีพกู้ภัย ตำบลท่าสะทอน) จำนวนเงิน 10,000 บาท

ที่ประชุมได้ทำการพิจารณาแล้วว่าเงินสนับสนุนดังกล่าว ถือเป็นส่วนหนึ่งของการนำเงินมาเพื่อซื้ออุปกรณ์ทางการแพทย์ นำมาใช้ช่วยเหลือพี่น้องชาวบ้านในเขตพื้นที่ชุมชน ซึ่งตรงกับวัตถุประสงค์หลักของ“กองทุนเฝ้าระวังสุขภาพ”

ที่ประชุมมีมติเห็นชอบ

วาระที่ 6 ใช้เงินกองทุนพัฒนาหมู่บ้านรอบพื้นที่การทำเหมืองแร่ ร่วมสนับสนุน ซื้อของรางวัลจัดกิจกรรมในชุมชน ตู๋เย็น 1 เครื่อง ปี 2566 จำนวนเงิน 4,650 บาท

ประธานที่ประชุมได้กล่าวถึง ใช้เงินกองทุนพัฒนาหมู่บ้านรอบพื้นที่การทำเหมืองแร่ ร่วมสนับสนุน ซื้อของรางวัลจัดกิจกรรมในชุมชน ตู๋เย็น 1 เครื่อง ปี 2566 จำนวนเงิน 4,650 บาท

ที่ประชุมได้ทำการพิจารณาแล้วว่าเงินสนับสนุนดังกล่าว นำมาจัดกิจกรรมในพื้นที่ ถือเป็นส่วนหนึ่งของการพัฒนาชุมชน ซึ่งตรงกับวัตถุประสงค์หลักของ“กองทุนพัฒนาหมู่บ้านรอบพื้นที่การทำเหมืองแร่”

ที่ประชุมมีมติเห็นชอบ

วาระที่ 7 ใช้เงินกองทุนพัฒนาหมู่บ้านรอบพื้นที่การทำเหมืองแร่ สนับสนุนน้ำดื่ม 40 แพ็ค กิจกรรมงานทำความสะอาดครั้งใหญ่ในพื้นที่ชุมชน จำนวนเงิน 1,080 บาท

ประธานที่ประชุมได้กล่าวถึงเงินใช้เงินกองทุนพัฒนาหมู่บ้านรอบพื้นที่การทำเหมืองแร่ สนับสนุนน้ำดื่ม 40 แพ็ค กิจกรรมงานทำความสะอาดครั้งใหญ่ในพื้นที่ชุมชน จำนวนเงิน 1,080 บาท
ที่ประชุมได้ทำการพิจารณาแล้วว่าเงินสนับสนุนดังกล่าว ถือเป็นส่วนหนึ่งของการพัฒนาพื้นที่ในหมู่บ้านเขตชุมชนซึ่งตรงกับวัตถุประสงค์หลักของ“กองทุนพัฒนาหมู่บ้านรอบพื้นที่การทำเหมืองแร่”
ที่ประชุมมีมติเห็นชอบ

วาระที่ 8 ใช้เงินกองทุนพัฒนาหมู่บ้านรอบพื้นที่การทำเหมืองแร่ สนับสนุนงานเลี้ยงสังสรรค์วันกำนันผู้ใหญ่บ้าน ประจำปี 2566 จำนวนเงิน 3,000 บาท

ประธานที่ประชุมได้กล่าวถึง เงินที่สนับสนุนงานเลี้ยงสังสรรค์วันกำนันผู้ใหญ่บ้าน ถือว่าเป็นการสนับสนุนกิจกรรมสำหรับผู้นำท้องถิ่นในเขตพื้นที่ชุมชน
ที่ประชุมได้ทำการพิจารณาแล้วการสนับสนุนงานเลี้ยงผู้นำชุมชน ถือเป็นส่วนหนึ่งของการพัฒนาพื้นที่ในหมู่บ้านเขตชุมชนซึ่งตรงกับวัตถุประสงค์หลักของ“กองทุนพัฒนาหมู่บ้านรอบพื้นที่การทำเหมืองแร่”
ที่ประชุมมีมติเห็นชอบ

วาระที่ 9 ใช้เงินกองทุนพัฒนาหมู่บ้านรอบพื้นที่การทำเหมืองแร่ ร่วมทำบุญทอดกฐินสามัคคี วัดบ่อกรัง จำนวนเงิน 20,000 บาท

ประธานที่ประชุมได้กล่าวถึง เงินที่สนับสนุนงานทอดกฐินสามัคคี วัดบ่อกรัง ถือว่าเป็นการสนับสนุนกิจกรรมสำหรับงานบุญประจำปีในเขตพื้นที่ชุมชน จะได้นำเงินมาทำนุบำรุงศาสนสถานเพื่อเป็นสถานที่ยึดเหนี่ยวจิตใจกับชาวบ้านในพื้นที่ต่อไป
ที่ประชุมได้ทำการพิจารณาแล้วการสนับสนุนงานดังกล่าวเป็นเรื่องที่ดี ซึ่งตรงกับวัตถุประสงค์หลักของ“กองทุนพัฒนาหมู่บ้านรอบพื้นที่การทำเหมืองแร่”
ที่ประชุมมีมติเห็นชอบ

วาระที่ 10 ใช้เงินกองทุนพัฒนาหมู่บ้านรอบพื้นที่การทำเหมืองแร่ ร่วมทำบุญทอดกฐินสามัคคีวัดสันติคีรีธรรม์ (เขาหัวควาย) จำนวนเงิน 10,000 บาท

ประธานที่ประชุมได้กล่าวถึง เงินที่สนับสนุนงานทอดกฐินสามัคคี วัดสันติคีรีธรรม์ ถือว่าเป็นการสนับสนุนกิจกรรม สำหรับงานบุญประจำปีในเขตพื้นที่ชุมชน จะได้นำเงินมาทำนุบำรุงศาสนสถานเพื่อเป็นสถานที่ยึดเหนี่ยวจิตใจกับ ชาวบ้านในพื้นที่ต่อไป

ที่ประชุมได้ทำการพิจารณาแล้วการสนับสนุนงานดังกล่าวเป็นเรื่องที่ดี ซึ่งตรงกับวัตถุประสงค์หลักของ “กองทุนพัฒนา หมู่บ้านรอบพื้นที่การทำเหมืองแร่”

ที่ประชุมมีมติเห็นชอบ

วาระที่ 11 ใช้เงินกองทุนพัฒนาหมู่บ้านรอบพื้นที่การทำเหมืองแร่ ชื้อน้ำมันเครื่องใส่เครื่องตัดหญ้า เพื่อนำไปตัด หญ้าในเขตพื้นที่ชุมชน จำนวนเงิน 764 บาท

ประธานที่ประชุมได้กล่าวถึง เงินที่สนับสนุนซื้อน้ำมันเครื่องใส่เครื่องตัดหญ้า เพื่อนำไปใช้ในกิจกรรมเพื่อส่วนรวมเพื่อ ชุมชน

ที่ประชุมได้ทำการพิจารณาแล้วการสนับสนุนงานดังกล่าวเป็นเรื่องที่ดี ซึ่งตรงกับวัตถุประสงค์หลักของ “กองทุนพัฒนา หมู่บ้านรอบพื้นที่การทำเหมืองแร่”

ที่ประชุมมีมติเห็นชอบ

วาระที่ 12 ใช้เงินกองทุนพัฒนาหมู่บ้านรอบพื้นที่การทำเหมืองแร่ ชื้อของรางวัลงานจัดกิจกรรม ตู๋เย็น 1 เครื่อง จำนวนเงิน 4,990 บาท

ประธานที่ประชุมได้กล่าวถึง เงินที่สนับสนุนซื้อรางวัลเพื่อนำไปจัดกิจกรรม ในพื้นที่ชุมชน

ที่ประชุมได้ทำการพิจารณาแล้วการสนับสนุนงานดังกล่าวเป็นเรื่องที่ดี ซึ่งตรงกับวัตถุประสงค์หลักของ “กองทุนพัฒนา หมู่บ้านรอบพื้นที่การทำเหมืองแร่”

ที่ประชุมมีมติเห็นชอบ

วาระที่ 13 ใช้เงินกองทุนพัฒนาหมู่บ้านรอบพื้นที่การทำเหมืองแร่ ซื้ออาหารกลางวันเลี้ยงเจ้าหน้าที่อาสาสมัคร
ช่วงเทศกาลสิ้นปี ดูแลความเรียบร้อยในพื้นที่ชุมชน จำนวนเงิน 20,000 บาท

ประธานที่ประชุมได้กล่าวถึง เงินที่สนับสนุนซื้ออาหารกลางวันเพื่อเลี้ยงเจ้าหน้าที่อาสา ดูแลความเรียบร้อยในพื้นที่
ชุมชน

ที่ประชุมได้ทำการพิจารณาแล้วการสนับสนุนงานดังกล่าวเป็นเรื่องที่ดี ซึ่งตรงกับวัตถุประสงค์หลักของ“กองทุนพัฒนา
หมู่บ้านรอบพื้นที่การทำเหมืองแร่”

ที่ประชุมมีมติเห็นชอบ

วาระที่ 14 ใช้เงินกองทุนพัฒนาหมู่บ้านรอบพื้นที่การทำเหมืองแร่ ซื้อหินก่อสร้างปรับพื้นที่ในบริเวณเขตชุมชน
จำนวนทั้งหมด 2,643 ตัน จำนวนเงิน 454,632 บาท

ประธานที่ประชุมได้กล่าวถึง เงินที่สนับสนุนซื้อหินก่อสร้างเพื่อนำไปพัฒนาใช้ปรับปรุงในเขตพื้นที่ชุมชนเส้นทางสัญจร
รวมถึงใช้ในด้านกิจกรรมต่างๆ

ที่ประชุมได้ทำการพิจารณาแล้วการสนับสนุนงานดังกล่าวเป็นเรื่องที่ดี ซึ่งตรงกับวัตถุประสงค์หลักของ“กองทุนพัฒนา
หมู่บ้านรอบพื้นที่การทำเหมืองแร่”

ที่ประชุมมีมติเห็นชอบ

วาระที่ 15 เรื่องอื่นๆ ถ้ามี

ไม่มีผู้ใดเสนอวาระให้ที่ประชุมพิจารณาเพิ่มเติม

ประธาน ได้กล่าวสรุปเรื่องของการใช้เงินกองทุนทั้งสอง ดังนี้

กองทุนสุขภาพ ประจำปี 2566 ใช้เงินรวมไปทั้งสิ้น 69,500 บาท

กองทุนพัฒนารอบพื้นที่การทำเหมืองแร่ ประจำปี 2566 ใช้เงินรวมไปทั้งสิ้น 519,116 บาท

ที่ประชุมรับทราบ ประธานได้กล่าว ขอปิดการประชุมเวลา 12.00 น.

นางสาวประภาศรี ขำเจริญ (บันทึกการประชุม)

นายณพัทธ์ เสมรสุต (ผู้ตรวจทาน)

เอกสารแนบ 4

สำเนาบัญชีกองทุนเฝ้าระวังสุขภาพ

สำเนาบัญชีกองทุนพัฒนาหมู่บ้านรอบพื้นที่การทำเหมืองแร่

สำเนาบัญชีกองทุนฟื้นฟูสภาพพื้นที่การทำเหมืองแร่

โครงการเหมืองแร่หินปูนเพื่ออุตสาหกรรมก่อสร้าง

บริษัท เอส ซี จี 1995 จำกัด

อำเภอพุนพิน จังหวัดสุราษฎร์ธานี

สำเนาบัญชี กองทุนเฝ้าระวังสุขภาพ ประทานบัตรที่ 30296/16101

สำนักงาน รหัสสาขา 827
Office

บัญชีเลขที่ 827-0-35462-7
Account No.

สาขาถนนศรีวิชัย

ชื่อบัญชี
Account Name

บจ. เอส.ซี.จี. 1995
(กองทุนเฝ้าระวังสุขภาพ)



ธนาคารกรุงไทย
KRUNGTHAI BANK

SA G 5086034

ลายมือชื่อผู้มีอำนาจลงนาม
Authorized Signature

สำเนาบัญชี กองทุนพัฒนาหมู่บ้านรอบพื้นที่การทำเหมืองแร่ ประทานบัตรที่ 30296/16101

สำนักงาน รหัสสาขา 827
Office

บัญชีเลขที่ 827-0-35463-5
Account No.

สาขานนศรีวิชัย

ชื่อบัญชี
Account Name

บจ. เอส.ซี.จี. 1995

(กองทุนพัฒนาหมู่บ้านรอบพื้นที่เหมืองแร่)



ธนาคารกรุงไทย
KRUNGTHAI BANK

ลายมือชื่อผู้มีอำนาจลงนาม
Authorized Signature

SA G 5086035

สำเนาบัญชี กองทุนฟื้นฟูพื้นที่ทำเหมือง ประทานบัตรที่ 30296/16101

สำนักงาน 16101 สาขา 827
Office

บัญชีเลขที่ 27-0-00001-5
Account No.

สาขานนทบุรี

ชื่อบัญชี
Account Name

บริษัท เอส ที จี 1995 จำกัด (กองทุนฟื้นฟู
พื้นที่ทำเหมือง)



ธนาคารกรุงไทย
KRUNGTHAI BANK



ลายมือชื่อผู้มีอำนาจลงนาม
Authorized Signature

SA G 9117660

เอกสารแนบ 5

ภาพถ่ายกิจกรรม

โครงการเหมืองแร่หินปูนเพื่ออุตสาหกรรมก่อสร้าง

บริษัท เอส ซี จี 1995 จำกัด

อำเภอพุนพิน จังหวัดสุราษฎร์ธานี

ตรวจสอบภาพประจำปี 2566 (รอบพื้นที่การทำเหมืองแร่)

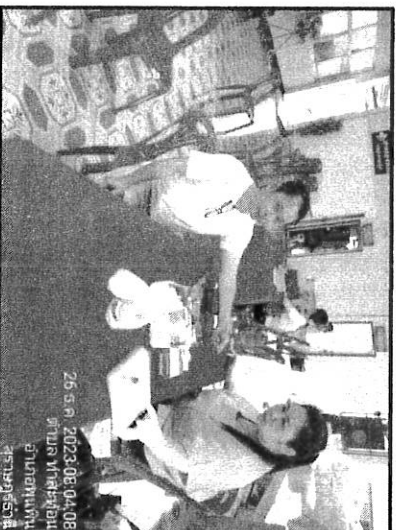
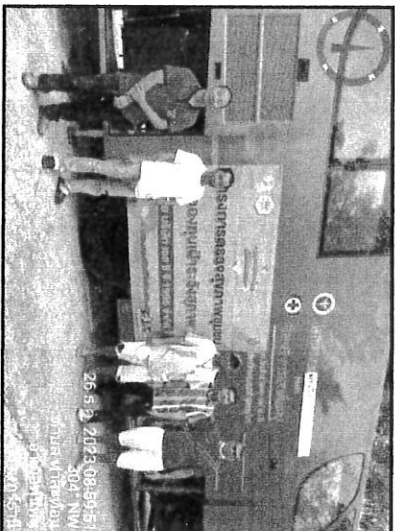

ตราสัญลักษณ์ประจำปี 2566 (รอบพื้นที่การทำเหมืองแร่)

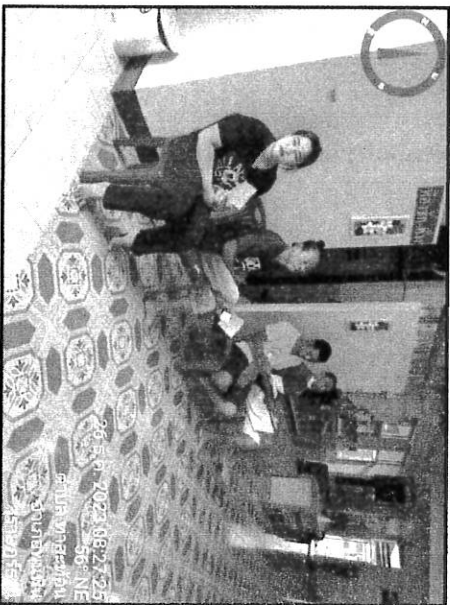
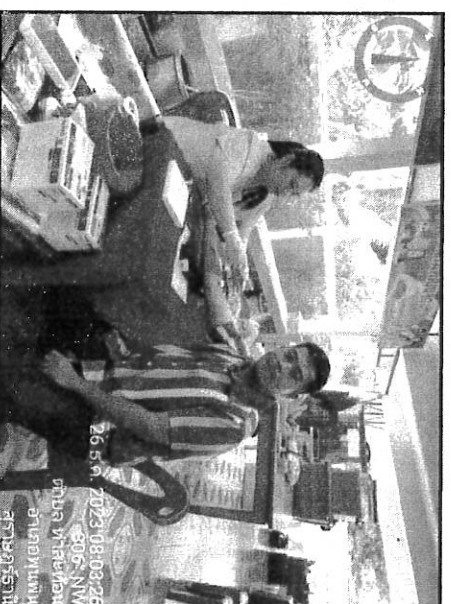

กิจกรรมงานทำความสะอาดครั้งใหญ่ในพื้นที่ บ้านบ่อกรัง ต.ท่าสะพาน อ.พนมไพร จ.สุราษฎร์ธานี
มอบนาติ้ม

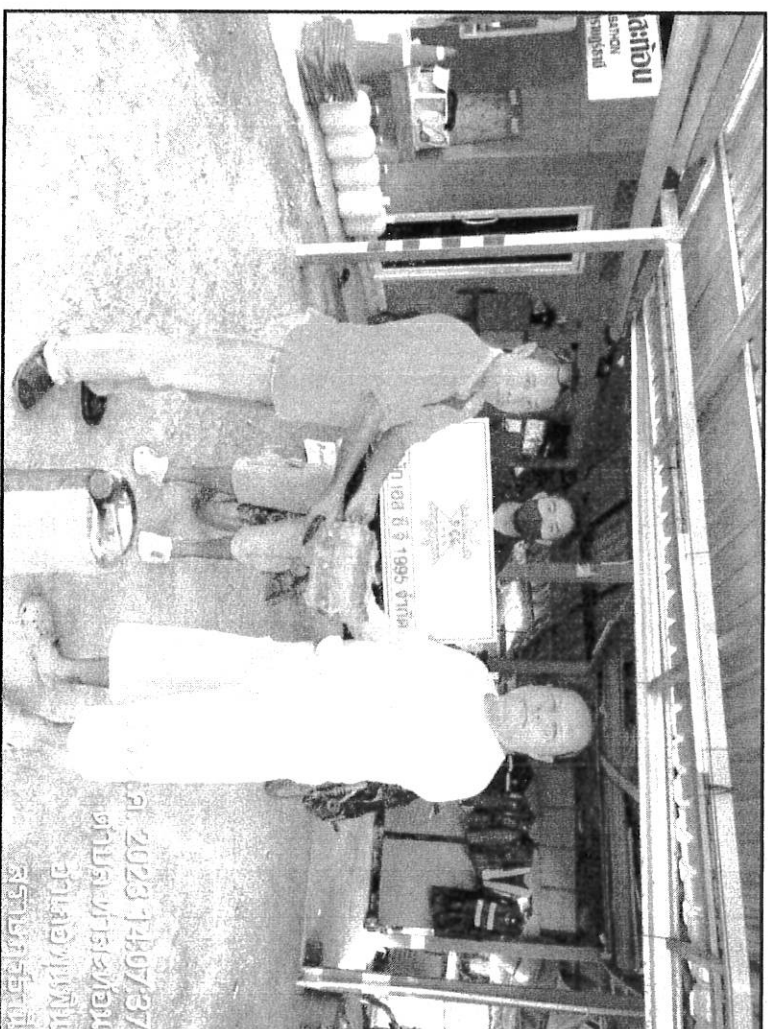

กิจกรรมงานทำความสะอาดครั้งใหญ่ในพื้นที่ บ้านบ่อกรัง ต.ท่าสะท้อน อ.พนมพิน จ.สุราษฎร์ธานี
นำมันเครื่องอุปกรณ์

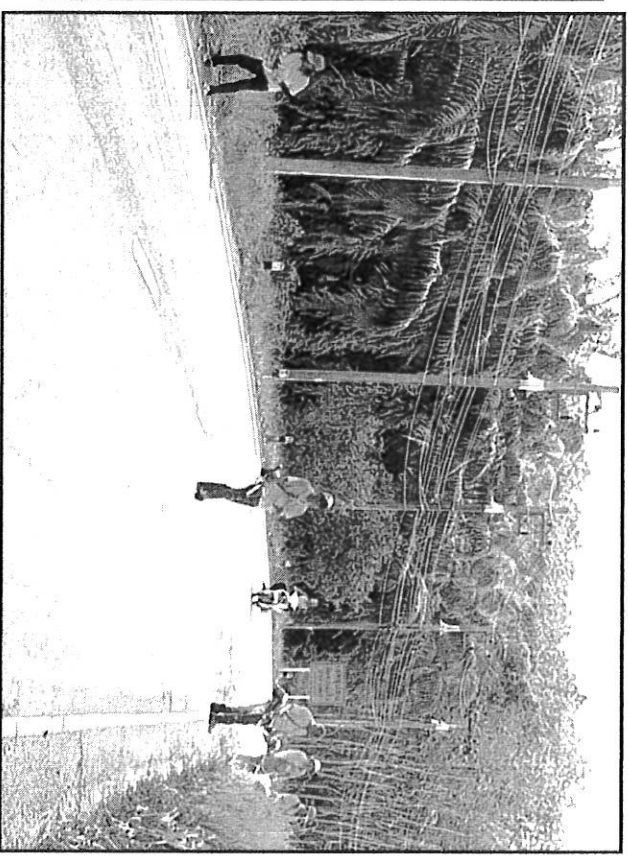
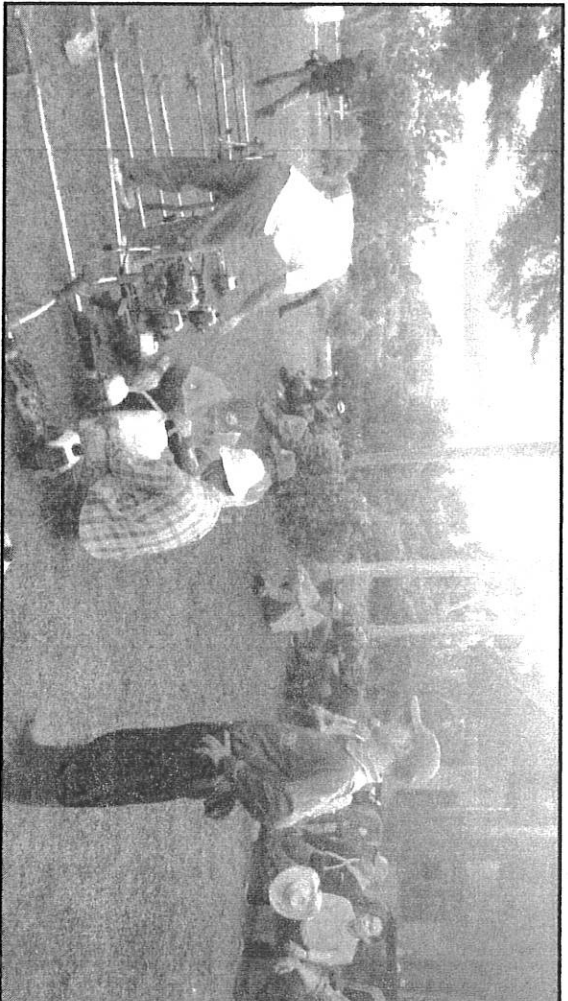

ท่านบิดาอดกลืนสามัคคี วัดบ่อกริ่ง ต.ท่าสะพาน อ.พนมไพร จ.สุราษฎร์ธานี

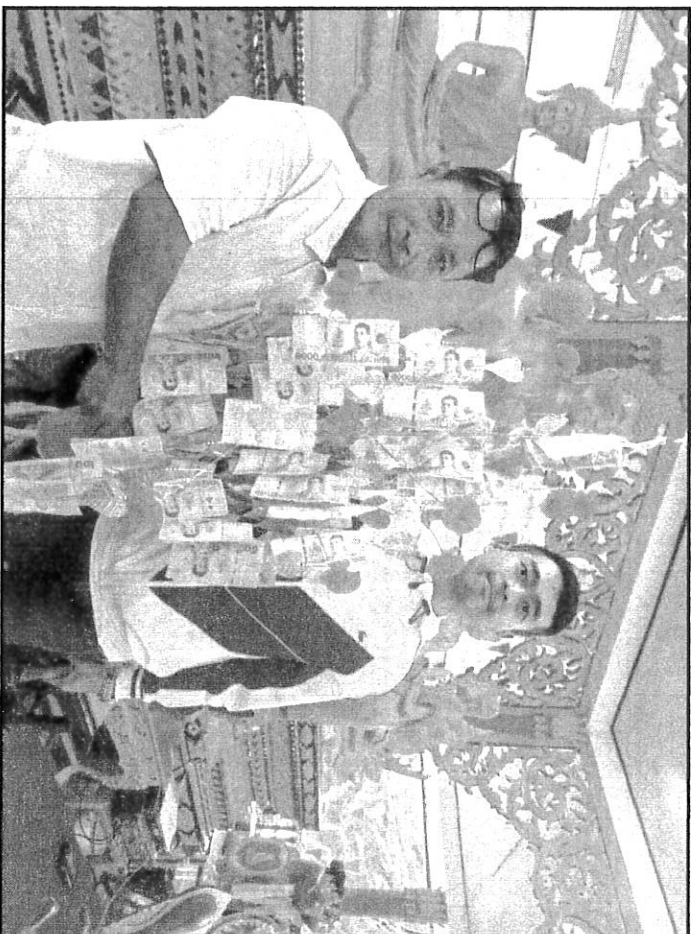

กิจกรรมเจ้าหน้าที่อาสาดูแลพื้นที่ความเรียบร้อย บ้านบ่อกรัง ต.ท่าสะท้อน อ.พนมปีน จ.สุราษฎร์ธานี
อาหารเครื่องดื่ม

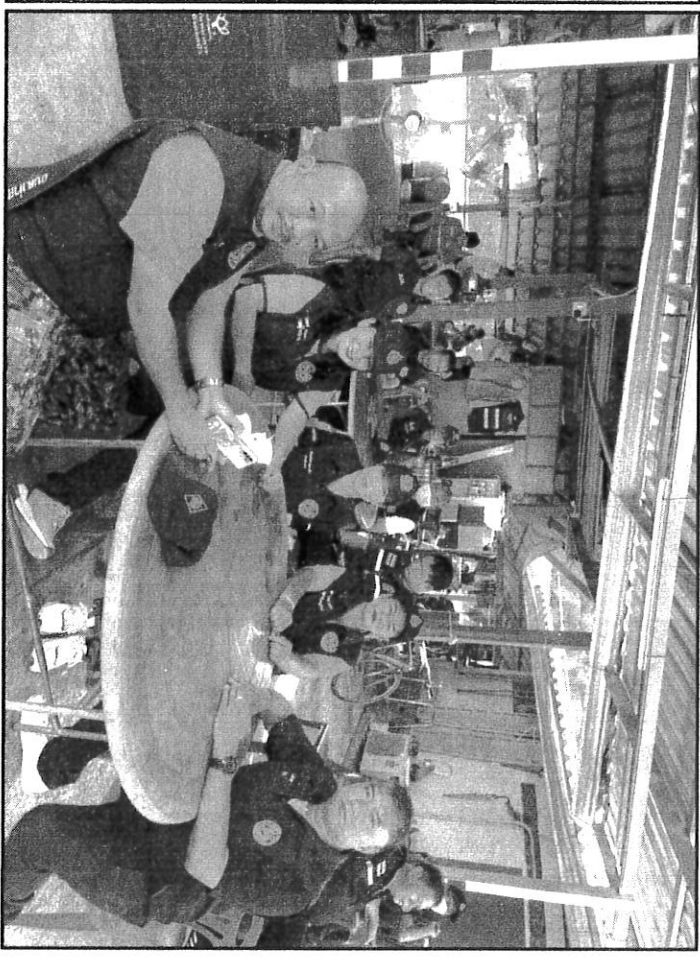
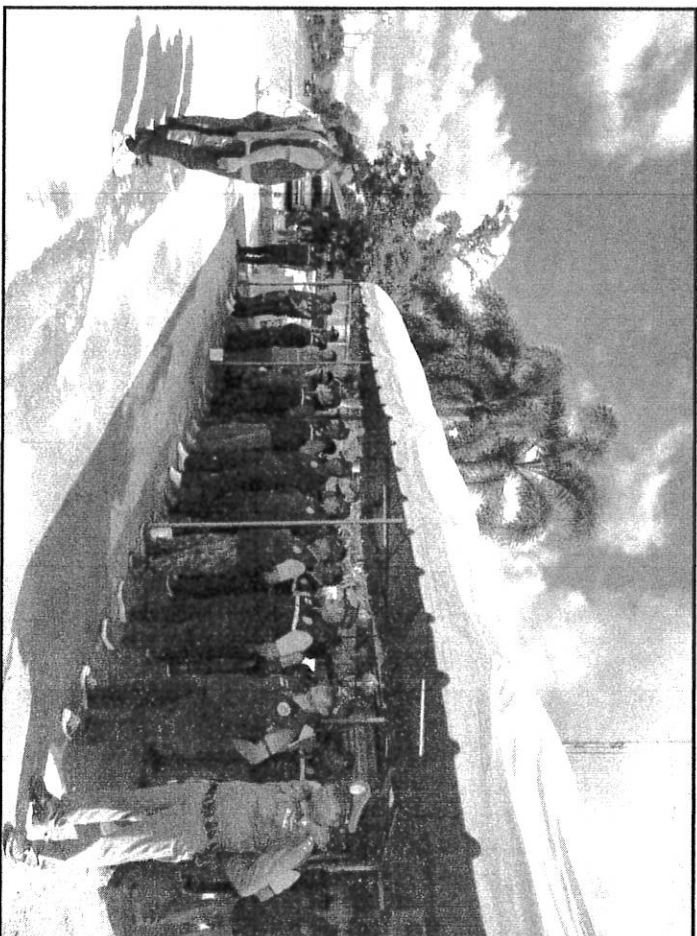

กิจกรรมหินก่อสร้างปรับปรุงในพื้นที่ บ้านบ่อกรัง ต.ท่าสะท้อน อ.พนมพิณ จ.สุราษฎร์ธานี

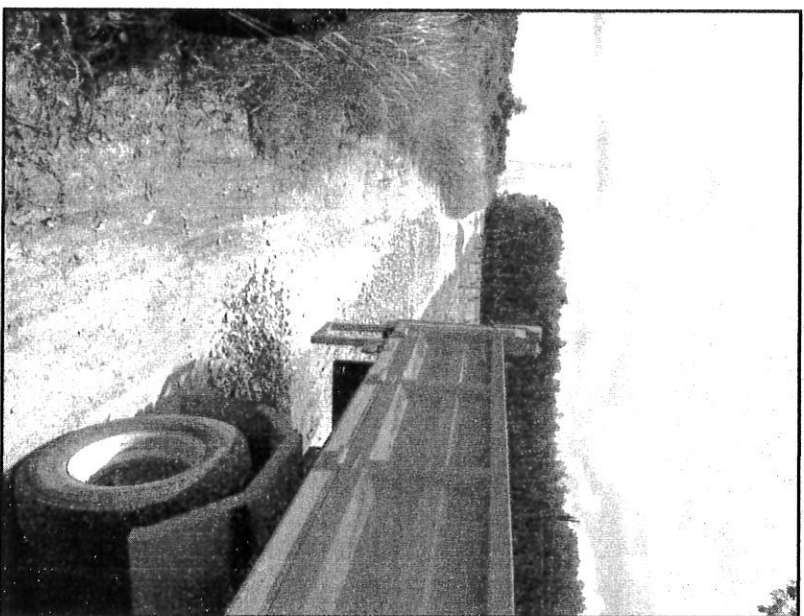

กิจกรรมหินก่อสร้างปรับปรุงในพื้นที่ บ้านบ่อกรัง ต.ท่าสะทอน อ.พนมไพร จ.สุราษฎร์ธานี

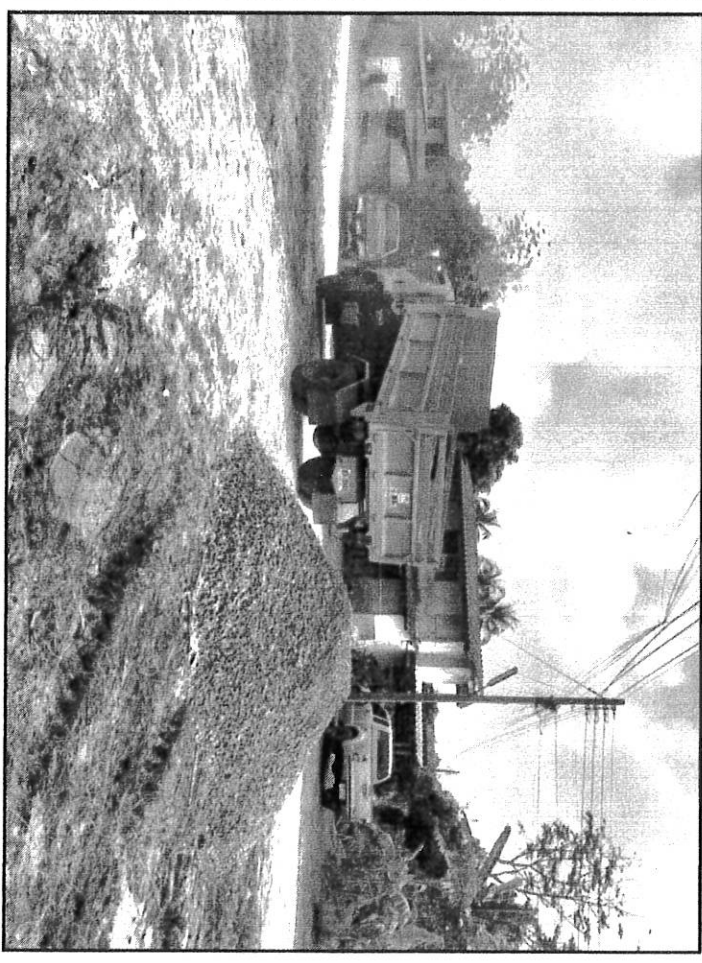
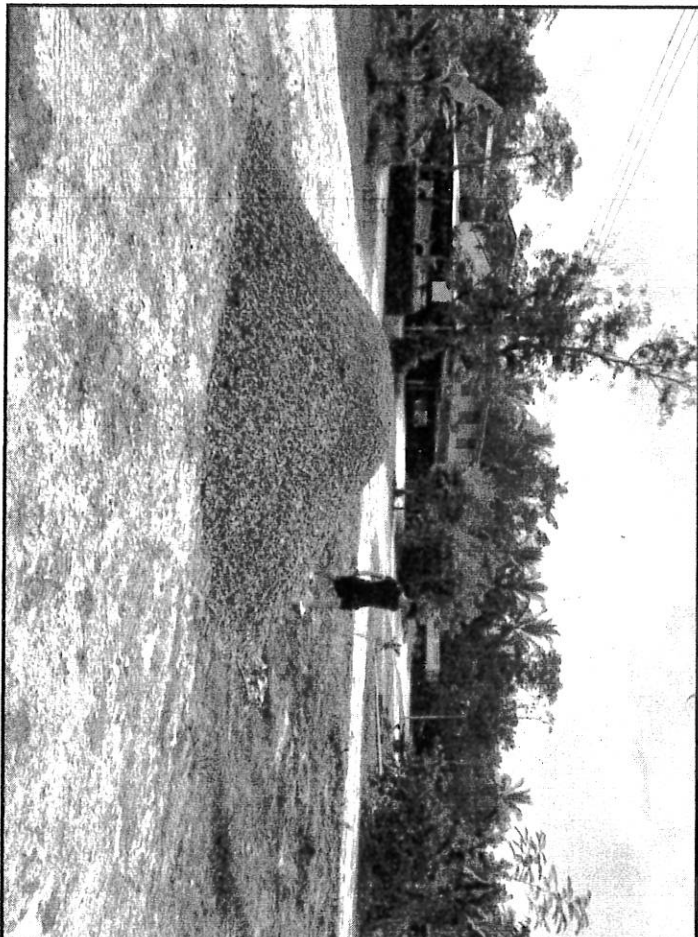

กิจกรรมหินก่อสร้างปรับปรุงในพื้นที่ บ้านบ่อกรัง ต.ท่าสะท่อน อ.พนมพิณ จ.สุราษฎร์ธานี

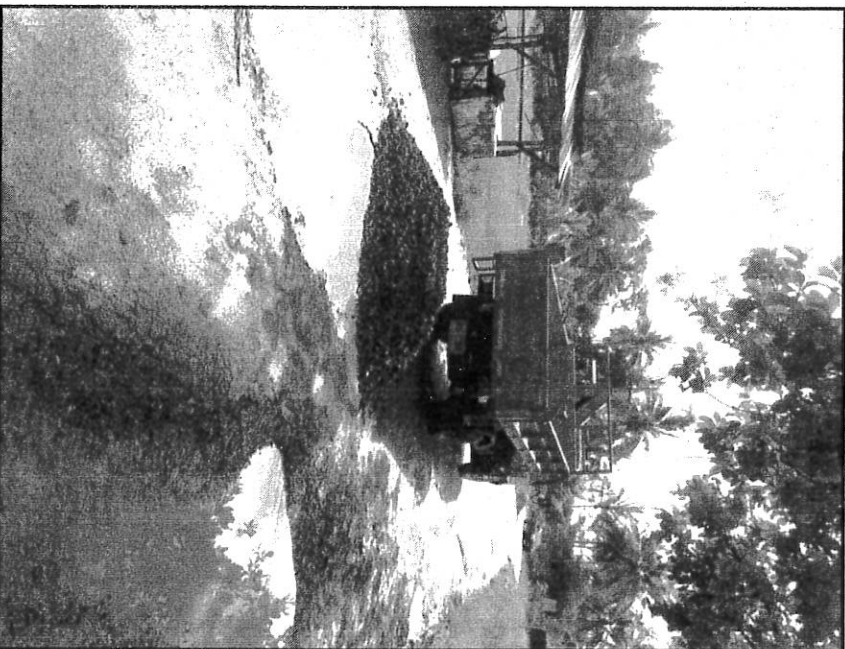
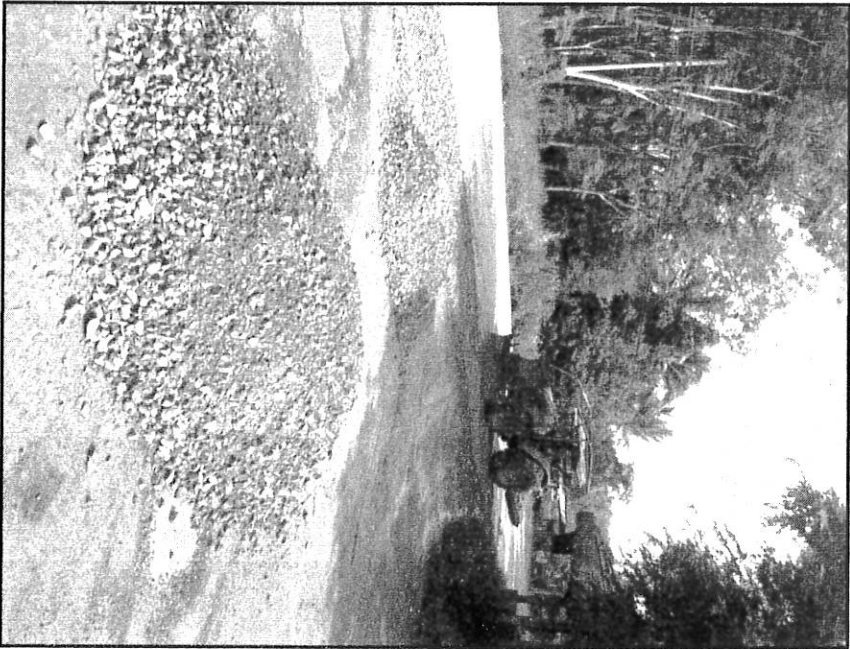

เอกสารแนบ 6

รายละเอียดค่าใช้จ่ายในกิจกรรม

โครงการเหมืองแร่หินปูนเพื่ออุตสาหกรรมก่อสร้าง

บริษัท เอส ซี จี 1995 จำกัด

อำเภอพนมพิณ จังหวัดสุราษฎร์ธานี

รายการค่าใช้จ่ายเงินกองทุนเฝ้าระวังสุขภาพ ปี 2566

วันที่	รายการ	จำนวนเงิน
1	สนับสนุนเงินในการแข่งขันกีฬาฟุตบอลเพื่อสุขภาพด้านกายาเสพติด ตำบลท่าสะท้อนคัพ ครั้งที่ 33 ทีมที่ 1	3,000.00
2	ตรวจสอบสุขภาพชาวบ้าน ที่อยู่ใกล้กับพื้นที่เขตการทำเหมืองแร่ ประจำปี 2566	14,500.00
3	สนับสนุนเงินในการแข่งขันกีฬาฟุตบอลเพื่อสุขภาพด้านกายาเสพติด ตำบลท่าสะท้อนคัพ ครั้งที่ 33 ทีมที่ 2	3,000.00
4	สนับสนุนเงินซื้ออาหารและเครื่องดื่ม (งานกีฬาต้านภัยยาเสพติด เพื่อสุขภาพ)	39,000.00
5	สนับสนุนเงินทำบุญเลี้ยงพระ ปี 2566 (เพื่อซื้ออุปกรณ์ทางการแพทย์สำหรับหน่วยกู้ชีพกู้ภัย ตำบลท่าสะท้อน)	10,000.00
	ค่าใช้จ่ายรวมทั้งสิ้น	69,500.00

รายการค่าใช้จ่ายเงินกองทุนพัฒนาหมู่บ้านรอบพื้นที่เหมืองแร่ ปี 2566

วันที่	รายการ	จำนวนเงิน
1	ซื้อของรางวัลจัดกิจกรรมในชุมชน ตู้เย็น 1 เครื่อง ปี 2566	4,650.00
2	สนับสนุนน้ำดื่ม 40 แพ็ค กิจกรรมงานทำความสะอาดครั้งใหญ่ในพื้นที่ชุมชน	1,080.00
3	งานเลี้ยงสังสรรค์ วันกำนันผู้ใหญ่บ้าน ประจำปี 2566	3,000.00
4	ร่วมทำบุญทอดกฐินสามัคคี วัดบ่อกรัง	20,000.00
5	ร่วมทำบุญทอดกฐินสามัคคีวัดสันติคีรีรัมย์	10,000.00
6	ซื้อน้ำมันเครื่อง 20 ลิตร ใส่เครื่องตัดหญ้า เพื่อนำไปตัดหญ้าในเขตพื้นที่ชุมชน	764.00
7	ซื้อของรางวัลงานจัดกิจกรรม ตู้เย็น 1 เครื่อง	4,990.00
8	ซื้ออาหารกลางวันเลี้ยงเจ้าหน้าที่อาสาสมัคร ช่วงเทศกาลสิ้นปี ดูแลความเรียบร้อยในพื้นที่ชุมชน	20,000.00
9	ซื้อหินก่อสร้างปรับพื้นที่ในบริเวณเขตชุมชน	454,632.00
	ค่าใช้จ่ายรวมทั้งสิ้น	519,116.00

รายการบัญชีกองทุนพัฒนาหมู่บ้านรอบพื้นที่เหมืองแร่



SA G 5086035

วันที่ DATE	จำนวน NO. SH	บัญชี CODE	ถอน WITHDRAWAL	ฝาก DEPOSIT	ยอดคง BALANCE	จำนวนที่ PAGE NO.
31/12/61	0	TAX	-----0.12		*****6,932.71	9400 1
09/01/62	827	SDTRC	++++++500,000.00		*****506,932.71	572032 2
30/06/62	827	SDTRC	-----100,000.00		*****406,932.71	560712 3
30/06/62	0	TIPS	++++++1601.59		*****107,534.30	9400 4
30/06/62	0	TAX	-----6.02		*****107,528.28	9400 5
31/12/62	0	TIPS	++++++203.27		*****107,731.55	9400 6
31/12/62	0	TAX	-----2.03		*****107,729.52	9400 7
30/06/63	0	TIPS	++++++171.46		*****107,900.98	9400 8
30/06/63	0	TAX	-----1.71		*****107,899.27	9400 9
31/12/63	0	TIPS	++++++167.81		*****107,967.08	9400 10
31/12/63	0	TAX	-----0.68		*****107,966.40	9400 11
30/06/64	0	TIPS	++++++166.92		*****108,033.32	9400 12
30/06/64	0	TAX	-----0.67		*****108,032.65	9400 13
31/12/64	0	TIPS	++++++168.07		*****108,100.72	9400 14
31/12/64	0	TAX	-----0.68		*****108,100.04	9400 15
28/06/65	827	PBSWT	-----100,000.00		*****8,100.04	ITBANK 16
30/06/65	0	TIPS	++++++165.98		*****8,166.02	9400 17
30/06/65	0	TAX	-----0.66		*****8,165.36	9400 18
19/08/65	827	PBSWT	-----7,165.36		*****1,000.00	ITBANK 19
31/12/65	0	TIPS	++++++2.14		*****1,002.14	9400 20
31/12/65	0	TAX	-----0.02		*****1,002.12	9400 21
08/02/66	827	NRNDT	++++++500,000.00		*****501,002.12	ITBANK 22

BS002/GSC02

BSW09/GSD09

BSW11/GSD11

BSW14/GSD14

BS022/GSC22

เข้าบัญชี-เงินสมทบ

หักบัญชี-ประกันชีวิต

หักบัญชี-ไฟฟ้า

หักบัญชี-ค่าสินค้าและบริการ

โอนเงินฝาก

ธนาคารแห่งประเทศไทย (Bank)

BS004/GSC04

BSW10/GSD10

BSW12/GSD12

BSW15/GSD15

BSW27/GSD27

เข้าบัญชี-ค่าน้ำประปา

หักบัญชี-โทรศัพท์

หักบัญชี-ประกัน

หักบัญชี-รายการสวัสดิการ

หักบัญชี-ประกันสังคม

รายการบัญชีกองทุนเฟ้ระวังสุขภาพ



SA G 5086034

วันที่ DATE	ส.พ.ร. DRG NO.	บัญชี CODE	รายการ DESCRIPTION	ฝาก DEPOSIT	ถอน BALANCE	ยอดคงเหลือ STAFF NO.
30/06/62	0	IIPS	+++++++733.36	*****403,938.03	9400	1
30/06/62	0	TAX	-----7.33	*****403,930.70	9400	2
31/10/62	827	SWTRC	-----275,000.00	*****128,930.70	580574	3
31/12/62	0	IIPS	+++++++588.42	*****129,519.12	9400	4
31/12/62	0	TAX	-----5.88	*****129,513.24	9400	5
30/06/63	0	IIPS	+++++++206.12	*****129,719.36	9400	6
30/06/63	0	TAX	-----2.06	*****129,717.30	9400	7
31/12/63	0	IIPS	+++++++81.52	*****129,798.82	9400	8
31/12/63	0	TAX	-----0.82	*****129,798.00	9400	9
30/06/64	0	IIPS	+++++++80.46	*****129,878.46	9400	10
30/06/64	0	TAX	-----0.80	*****129,877.66	9400	11
31/12/64	0	IIPS	+++++++81.84	*****129,959.50	9400	12
31/12/64	0	TAX	-----0.82	*****129,958.68	9400	13
28/06/65	827	PBSWT	-----120,000.00	*****9,958.68	ITBANK	14
30/06/65	0	IIPS	+++++++79.32	*****10,038.00	9400	15
30/06/65	0	TAX	-----0.79	*****10,037.21	9400	16
19/08/65	827	PBSWT	-----9,037.21	*****1,000.00	ITBANK	17
31/12/65	0	IIPS	+++++++2.45	*****1,002.45	9400	18
31/12/65	0	TAX	-----0.79	*****1,001.66	9400	19
02/02/66	827	NBSIT	+++++++2,001.66	*****3,003.32	ITBANK	20
						21
						22

BS0002GSD02
BSW008GSD09
BSW111GSD11
BSW141GSD14
BSW227GSD22

เจ้าบัญชี-เงินต้น
เจ้าบัญชี-ประกันชีวิต
เจ้าบัญชี-โทรศัพท์
เจ้าบัญชี-ค่าเดินทาง
เจ้าบัญชี-ค่าเช่าบ้าน
เจ้าบัญชี-ค่าเช่ารถ
เจ้าบัญชี-ค่าเช่าที่ดิน
เจ้าบัญชี-ค่าเช่าสิ่งอื่น

BS0004GSD04
BSW101GSD10
BSW121GSD12
BSW151GSD15
BSW271GSD27

เจ้าบัญชี-ค่าเช่าบ้าน
เจ้าบัญชี-ค่าเช่ารถ
เจ้าบัญชี-ค่าเช่าที่ดิน
เจ้าบัญชี-ค่าเช่าสิ่งอื่น
เจ้าบัญชี-ค่าเช่าสิ่งอื่น

เจ้าบัญชี-ค่าเช่าสิ่งอื่น

เอกสารแนบ 7

แผนในการดำเนินงานครั้งต่อไป

โครงการเหมืองแร่หินปูนเพื่ออุตสาหกรรมก่อสร้าง

บริษัท เอส ซี จี 1995 จำกัด

อำเภอพุนพิน จังหวัดสุราษฎร์ธานี

แผนการดำเนินงาน ประจำปี 2567

ประธานบริษัท 30296/16101 ร่วมแผนผังโครงการเกี่ยวกับประธานบริษัท 30178/15387 ชนิดหินปูนเพื่ออุตสาหกรรมก่อสร้าง

ลำดับที่	รายละเอียดกิจกรรมงาน	รายการรวม (บาท)	ปี 2566												หมายเหตุ			
			เดือน	ม.ค.					ก.พ.					มี.ค.				
				ม.ค. 1-31	ก.พ. 1-28	มี.ค. 1-31	เม.ย. 1-30	พ.ค. 1-31	พ.ย. 1-30	ก.ค. 1-31	ส.ค. 1-31	ก.ย. 1-30	ค.ค. 1-31	พ.ย. 1-30		ธ.ค. 1-31		
1	ตรวจสอบภาพประจำปี 2567 ชาวบ้านชุมชนในพื้นที่	60,000.00																
2	งานกิจกรรมทั่วไปที่เกี่ยวข้องกับชุมชนในพื้นที่	600,000.00																

หมายเหตุ : แผนงานที่ว่างไว้ อาจมีการเปลี่ยนแปลงได้ตามความเหมาะสม

